



# Kecamatan Karang Tengah Dalam Angka 2020



KCDA DATA



Dinas Komunikasi dan Informatika  
Kota Tangerang  
T.A 2020





# Kecamatan Karang Tengah

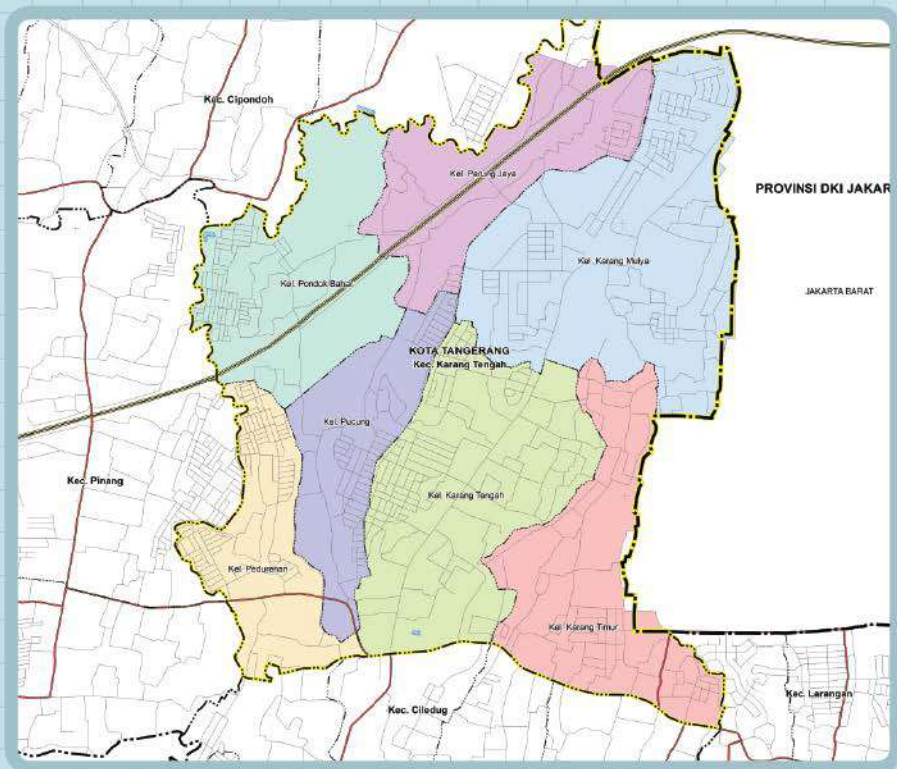

## KATA PENGANTAR

Puji Syukur kami panjatkan kehadirat Allah SWT, karena atas berkenaan-Nya publikasi Kecamatan Karang Tengah Dalam Angka 2020 dapat terbit. Data yang disajikan merupakan data per juni 2020 dan diperoleh dari sumber instansi Kecamatan dan Kelurahan.

Penerbitan buku ini merupakan hasil kerjasama Dinas Kominfo Kota Tangerang dengan OPD Kecamatan serta Kelurahan di Wilayah Kota Tangerang. Untuk itu kami sampaikan ucapan terima kasih kepada berbagai pihak yang telah mendukung pelaksanaan proses pengumpulan dan pengolahan datanya.

Disadari bahwa dalam buku ini masih banyak terdapat kekurangan. Walaupun telah diusahakan untuk menyempurnakan. Kekurangan ini sfiatnya karena dipengaruhi oleh terjadinya pandemi Covid-19 di Kota Tangerang. untuk itu dengan kerendahan hati kami harapkan segala saran dan kritik untuk perbaikan publikasi ini pada terbitan berikutnya.

Kebutuhan terhadap data dan informasi yang terkini selalu tinggi dalam perumusan kebijakan perencanaan pembangunan wilayah, khususnya dan permasalahan lain umumnya. Diharapkan buku ini dapat memenuhi kebutuhan tersebut sehingga kebijakan dan perencanaan pembangunan khususnya dan wilayah Kecamatan Karang Tengah dapat disusun lebih terarah dan tepat sasaran. Tangerang AYO.

Tangerang, Oktober 2020  
Kepala Dinas Komunikasi dan Informatika  
Kota Tangerang

ttd  
Mulyani, SE, MM, Ak, CA  
NIP. 19670804 198703 1 004

**DAFTAR ISI**

	Hal.
Peta Administrasi Kecamatan .....	ii
Kata Pengantar.....	iii
Daftar Isi.....	iv
Daftar Tabel.....	v
BAB I Letak Geografis.....	1
BAB II Pemerintahan .....	11
BAB III Penduduk dan Ketenagakerjaan .....	29
BAB IV Sosial .....	51
BAB V Pertanian.....	99
BAB VI Perindustrian.....	105
BAB VII Perdagangan.....	111
BAB VIII Pariwisata .....	117
BAB IX Keuangan .....	121

## DAFTAR TABEL

	Hal.
<b>BAB I</b>	<b>LETAK GEOGRAFIS</b>
Tabel 1.1	: Luas Daerah Menurut Kecamatan Karang Tengah di Kota Tangerang 2020..... 4
Tabel 1.2	: Jarak Antara Kantor kelurahan di Kecamatan Karang Tengah Per Juni 2020..... 5
Tabel 1.3	: Jarak Kantor Kelurahan Ke Kantor kecamatan di Kecamatan Karang Tengah Per Juni 2020..... 6
Tabel 1.4	: Batas Wilayah Administrasi Per Kelurahan di Kecamatan Karang Tengah Per Juni 2020..... 7
Tabel 1.5	: Nama Aliran Sungai di Kecamatan Karang Tengah Per Juni 2020..... 9
<b>BAB II</b>	<b>PEMERINTAHAN</b>
Tabel 2.1	: Jumlah Aparat Pemerintah yang Bertugas di Lingkungan kecamatan Karang Tengah Per Juni 2020..... 14
Tabel 2.2	: Jumlah Rukun Tetangga (RT) dan Rukun Warga (RW) Menurut Kelurahan di Kecamatan Karang Tengah Per Juni 2020..... 15
Tabel 2.3	: Jumlah Aparat Pemerintah Menurut Status Kepegawaian di Lingkungan Kecamatan Karang Tengah Per Juni 2020..... 16
Tabel 2.4	: Jumlah Aparat Pemerintah Menurut Jenis Kelamin Di Lingkungan Kecamatan Karang Tengah Per Juni 2020..... 17

Tabel 2.5	: Jumlah Aparat Pemerintah Menurut Kelompok Umur Di Lingkungan Kecamatan Karang Tengah Per Juni 2020.....	18
Tabel 2.6	: Jumlah Aparat Pemerintah Menurut Pendidikan Umum yang Ditamatkan Di Lingkungan Kecamatan Karang Tengah Per Juni 2020.....	19
Tabel 2.7	: Jumlah Aparat Pemerintah yang Berstatus PNS dan CPNS Menurut Jenis Kelamin di Lingkungan Kecamatan Karang Tengah Per Juni 2020.....	20
Tabel 2.8	: Jumlah Aparat Pemerintah yang Berstatus PNS dan CPNS Menurut Kelompok Umur di Lingkungan Kecamatan Karang Tengah Per Juni 2020.....	21
Tabel 2.9	: Jumlah Aparat Pemerintah yang Berstatus PNS dan CPNS Menurut Pendidikan Umum yang Ditamatkan di Lingkungan Kecamatan Karang Tengah Per Juni 2020.....	22
Tabel 2.10	: Jumlah Aparat Pemerintah yang Berstatus TKK Menurut Jenis Kelamin di Lingkungan Kecamatan Karang Tengah Per Juni 2020.....	23
Tabel 2.11	: Jumlah Aparat Pemerintah yang Berstatus TKK Menurut Kelompok Umur di Lingkungan Kecamatan Karang Tengah Per Juni 2020.....	24
Tabel 2.12	: Jumlah Aparat Pemerintah yang Berstatus TKK Menurut Pendidikan Umum yang Ditamatkan di Lingkungan Kecamatan Karang Tengah Per Juni 2020.....	25
Tabel 2.13	: Jumlah Aparat Pemerintah yang Berstatus TKS Menurut Jenis Kelamin di Lingkungan Kecamatan Karang Tengah Per Juni 2020.....	26

Tabel 2.14	: Jumlah Aparat Pemerintah yang Berstatus TKS Menurut Kelompok Umur di Lingkungan Kecamatan Karang Tengah Per Juni 2020.....	27
Tabel 2.15	: Jumlah Aparat Pemerintah yang Berstatus TKS Menurut Pendidikan Umum yang ditamatkan di Lingkungan Kecamatan Karang Tengah Per Juni 2020.....	28
<b>BAB III      KEPENDUDUKAN</b>		
Tabel 3.1	: Jumlah Rumah Tangga, Penduduk dan Rata-Rata Anggota Rumah Tangga di Kecamatan Karang Tengah Per Kelurahan Per Juni 2020.....	32
Tabel 3.2	: Ratio Penduduk di Kecamatan Karang Tengah Menurut Jenis Kelamin Per Kelurahan Per Juni 2020.	33
Tabel 3.3	: Jumlah Kepadatan Penduduk di Kecamatan Karang Tengah Per Kelurahan Per Juni 2020.....	34
Tabel 3.4	: Jumlah Penduduk Kecamatan Karang Tengah Menurut Kelompok Umur Per Juni 2020.....	35
Tabel 3.5	: Jumlah Penduduk di Kecamatan Karang Tengah Menurut Kelompok Umur Per Kelurahan Per Juni 2020.....	36
Tabel 3.6	: Jumlah Penduduk Laki-laki di Kecamatan Karang Tengah menurut Kelompok Umur Per Kelurahan Per Juni 2020.....	39
Tabel 3.7	: Jumlah Penduduk Perempuan di Kecamatan Karang Tengah Menurut Kelompok Umur Per Kelurahan Per Juni 2020.....	42
Tabel 3.8	: Jumlah Penduduk di Kecamatan Karang Tengah Menurut Kelompok Usia Produktif dan Dependency Ratio Per Kelurahan Per Juni 2020.....	45



Tabel 3.9	: Jumlah Penduduk Laki-laki di Kecamatan Karang Tengah Menurut Kelompok Usia Produktif dan Dependency Ratio Per Kelurahan Per Juni 2020.....	46
Tabel 3.10	: Jumlah Penduduk Perempuan di Kecamatan Karang Tengah Menurut Kelompok Usia Produktif dan Dependency Ratio Per Kelurahan Per Juni 2020.....	47
Tabel 3.11	: Jumlah Mutasi Penduduk di Kecamatan Karang Tengah Per Kelurahan Per Juni 2020.....	48
Tabel 3.12	: Jumlah Mutasi Penduduk Menurut Jenis Kelamin di Kecamatan Karang Tengah Per Kelurahan Per Juni 2020.....	49

#### **BAB IV      SOSIAL**

Tabel 4.1.1	: Jumlah Sarana Pendidikan Menurut Status Sekolah Per Kelurahan di Kecamatan Karang Tengah Per Juni 2020.....	55
Tabel 4.1.2	: Jumlah Taman Kanak-kanak (TK), Murid, Guru dan Rombongan Belajar Per Kelurahan di Kecamatan Karang Tengah Per Juni 2020.....	57
Tabel 4.1.3	: Jumlah Murid Taman Kanak-kanak (TK) Menurut Jenis Kelamin Per Kelurahan di Kecamatan Karang Tengah Per Juni 2020.....	58
Tabel 4.1.4	: Jumlah Murid Taman Kanak-kanak (TK) Menurut Umur Per Kelurahan di Kecamatan Karang Tengah Per Juni 2020.....	59
Tabel 4.1.5	: Jumlah Murid dan Guru Sekolah Dasar Menurut Status Sekolah Per Kelurahan di Kecamatan Karang Tengah Per Juni 2020.....	60

---

Tabel 4.1.6	: Jumlah Sekolah Dasar Negeri (SDN), Murid, Guru dan Rombongan Belajar Per Kelurahan di Kecamatan Karang Tengah Per Juni 2020.....	61
Tabel 4.1.7	: Jumlah Murid Sekolah Dasar Negeri (SDN) Menurut Jenis Kelamin Per Kelurahan di Kecamatan Karang Tengah Per Juni 2020.....	62
Tabel 4.1.8	: Jumlah Murid Sekolah Dasar Negeri (SDN) Menurut Tingkat Kelas Per Kelurahan di Kecamatan Karang Tengah Per Juni 2020.....	63
Tabel 4.1.9	: Jumlah Murid Sekolah Dasar Negeri (SDN) Menurut Umur per Kelurahan di Kecamatan Karang Tengah Per Juni 2020.....	64
Tabel 4.1.10	: Jumlah Guru Sekolah Dasar Negeri (SDN) Menurut Status Kepegawaian Per Kelurahan di Kecamatan Karang Tengah Per Juni 2020.....	65
Tabel 4.1.11	: Jumlah Guru PNS Sekolah Dasar Negeri (SDN) Menurut Jenis Kelamin Per Kelurahan di Kecamatan Karang Tengah Per Juni 2020.....	66
Tabel 4.1.12	: Jumlah Guru Sekolah Dasar Negeri (SDN) Menurut Tugasnya Per Kelurahan di Kecamatan Karang Tengah Per Juni 2020.....	67
Tabel 4.1.13	: Jumlah Guru PNS Sekolah Dasar Negeri (SDN) Menurut Tugasnya Per Kelurahan di Kecamatan Karang Tengah Per Juni 2020.....	68
Tabel 4.1.14	: Jumlah Penjaga Sekolah Dasar Negeri (SDN) Menurut Status Kepegawaian Per Kelurahan di Kecamatan Karang Tengah Per Juni 2020.....	69
Tabel 4.1.15	: Jumlah Sekolah Dasar Swasta (SDS), Murid, Guru dan Rombongan Belajar Per Kelurahan di Kecamatan Karang Tengah Per Juni 2020.....	70

---

Tabel 4.1.16	: Jumlah Murid Sekolah Dasar Swasta (SDS) Menurut Jenis Kelamin Per Kelurahan di Kecamatan Karang Tengah Per Juni 2020.....	71
Tabel 4.1.17	: Jumlah Murid Sekolah Dasar Swasta (SDS) Menurut Tingkat Kelas Per Kelurahan di Kecamatan Karang Tengah Per Juni 2020.....	72
Tabel 4.1.18	: Jumlah Murid Sekolah Dasar Swasta (SDS) Menurut Umur Per Kelurahan di Kecamatan Karang Tengah Per Juni 2020.....	73
Tabel 4.1.19	: Jumlah Guru Sekolah Dasar Swasta (SDS) Menurut Tugasnya Per Kelurahan di Kecamatan Karang Tengah Per Juni 2020.....	74
Tabel 4.2.1	: Banyaknya Fasilitas Kesehatan Menurut Jenis dan Jarak Terdekat Per Kelurahan di Kecamatan Karang Tengah Per Juni 2020.....	75
Tabel 4.2.2	: Jumlah Tenaga Kesehatan yang Tinggal di Kecamatan Karang Tengah Per Kelurahan Per Juni 2020.....	77
Tabel 4.2.3	: Jenis Penyakit yang Diamati di Puskesmas Kecamatan Karang Tengah Per Juni 2020.....	78
Tabel 4.2.4	: Jumlah Penyakit DBD dan Diare yang Ditangani di Puskesmas Kecamatan Karang Tengah Per Juni 2020.....	80
Tabel 4.2.5	: Jumlah Kunjungan Rawat Inap dan Rawat Jalan di Puskesmas Kecamatan Karang Tengah Per Juni 2020.....	81
Tabel 4.2.6	: Jumlah Pelayanan Kesehatan Gigi dan Mulut di Puskesmas Kecamatan Karang Tengah Per Juni 2020.....	82

Tabel 4.2.7	: Jumlah Pasangan Usia Subur (PUS), Peserta KB Aktif dan Peserta KB Baru Per Puskesmas di Kecamatan Karang Tengah Per Juni 2020.....	83
Tabel 4.2.8	: Jumlah Peserta KB Baru Menurut Alat Kontrasepsi Per Puskesmas di Kecamatan Karang Tengah Per Juni 2020.....	84
Tabel 4.2.9	: Jumlah Peserta KB Aktif Menurut Jenis Kontrasepsi Per Puskesmas di Kecamatan Karang Tengah Per Juni 2020.....	85
Tabel 4.2.10	: Persentase Kunjungan Ibu Hamil Per Puskesmas di Kecamatan Karang Tengah Per Juni 2020.....	86
Tabel 4.2.11	: Jumlah Ibu Hamil yang Mendapatkan Pelayanan Fe1, Fe3 dan Imunisasi TT1 dan TT2 Per Puskesmas di Kecamatan Karang Tengah Per Juni 2020.....	87
Tabel 4.2.12	: Persentase Pertolongan Persalinan oleh Tenaga Kesehatan Per Puskesmas di Kecamatan Karang Tengah Per Juni 2020.....	88
Tabel 4.2.13	: Jumlah Kematian Ibu Per Puskesmas di Kecamatan Karang Tengah Per Juni 2020.....	89
Tabel 4.2.14	: Jumlah Posyandu Menurut Kategori Posyandu per Puskesmas di Kecamatan Karang Tengah Per Juni 2020.....	90
Tabel 4.2.15	: Jumlah Cakupan Imunisasi Bayi Per Puskesmas di Kecamatan Karang Tengah Per Juni 2020.....	91
Tabel 4.2.16	: Jumlah Rumah Tangga Penerima Raskin di Kecamatan Karang Tengah Per Juni 2020.....	92
Tabel 4.2.17	: Jumlah Bayi Lahir dan Mati per Puskesmas di Kecamatan Karang Tengah Per Juni 2020.....	93

Tabel 4.2.18	: Banyaknya Penderita Cacat di Kecamatan Karang Tengah Menurut Jenis Kecacatan per Kelurahan Per Juni 2020.....	94
Tabel 4.3.1	: Jumlah Sarana Ibadah di Kecamatan Karang Tengah Per Juni 2020.....	95
Tabel 4.3.2	: Jumlah Majelis Ta'lim dan Guru Ngaji di Kecamatan Karang Tengah Per Juni 2020.....	96
Tabel 4.3.3	: Jumlah Pernikahan Per Kelurahan di Kecamatan Karang Tengah Per Juni 2020.....	97

**BAB V            PERTANIAN**

Tabel 5.1	: Populasi Ternak Menurut Jenis Ternak di Kecamatan Karang Tengah Tahun 2013-2020.....	102
Tabel 5.2	: Jumlah Ternak yang Dipotong Menurut Jenis Ternak di Kecamatan Karang Tengah Tahun 2013-2020.....	103
Tabel 5.3	: Produksi Tanaman Pangan di Kecamatan Karang Tengah Tahun 2013-2020.....	104

**BAB VI            INDUSTRI**

Tabel 6.1	: Jumlah Perusahaan Industri Besar/Sedang dan Kecil Per Kelurahan di Kecamatan Karang Tengah Per Juni 2020.....	108
Tabel 6.2	: Jumlah Tenaga Kerja Industri Besar/Sedang dan Kecil Per Kelurahan di Kecamatan Karang Tengah Per Juni 2020.....	109

**BAB VII PERDAGANGAN**

Tabel 7.1	: Jumlah Fasilitas Perdagangan Per Kelurahan di Kecamatan Karang Tengah Per Juni 2020.....	114
Tabel 7.2	: Jumlah Fasilitas Bengkel Motor/Mobil dan Pom Bensin di Kecamatan Karang Tengah Pada Per Juni 2020.....	115

**BAB VIII PARIWISATA**

Tabel 8.1	: Jumlah Perusahaan/Unit Usaha Pendukung Sektor Pariwisata menurut Kelurahan di Kecamatan Karang Tengah Per Juni 2020.....	120
-----------	--	-----

**BAB IX KEUANGAN**

Tabel 9.1	: Persentase Target dan Realisasi Penarikan Pajak Bumi dan Bangunan (PBB) Buku II Per Kelurahan di Kecamatan Karang Tengah Per Juni 2020.....	124
-----------	---	-----





# Bab 1

## Letak Geografis









## Letak Geografis

**K**ecamatan Karang Tengah merupakan salah satu Kecamatan yang berada di wilayah timur Kota Tangerang dengan luas wilayah tercatat seluas 8,14 km<sup>2</sup>, dan berjarak sekitar 12 Km dari titik pusat Kota Tangerang

Secara geografis, Kecamatan Karang Tengah mempunyai batas wilayah sebagai berikut:

- ❖ Sebelah Utara, berbatasan dengan Kota Jakarta Barat.
- ❖ Sebelah Selatan, berbatasan dengan Kecamatan Ciledug.
- ❖ Sebelah Timur, berbatasan dengan Kecamatan Larangan.
- ❖ Sebelah Barat, berbatasan dengan Kecamatan Cipondoh dan Kecamatan Pinang.

Wilayah Kecamatan Karang Tengah terdiri dari 7 (Tujuh) Kelurahan yaitu Kelurahan Pendurenan, Kelurahan Pondok Pucung, Kelurahan Karang Tengah, Kelurahan Karang Timur, Kelurahan Karang Mulya, Kelurahan Parung Jaya, dan Kelurahan Pondok Bahar dengan ibu kota kecamatan terletak di Kelurahan Pondok Pucung.

Tabel 1.1 : Luas Daerah menurut Kecamatan Karang Tengah di Kota Tangerang 2020

Kelurahan	Luas (km <sup>2</sup> )	Persentase Terhadap Luas Kecamatan
(1)	(2)	(3)
1) Pendurenan	0,95	11,72
2) Pondok Pucung	1,19	14,58
3) Karang Tengah	1,09	13,40
4) Karang Timur	1,31	16,03
5) Karang Mulya	1,36	16,68
6) Parung Jaya	1,19	14,63
7) Pondok Bahar	1,06	12,96
<b>Jumlah</b>	<b>8,14</b>	<b>100,00</b>

Sumber : Bank Data Kecamatan Karang Tengah

Tabel 1.2 : Jarak Antar Kantor Kelurahan di Kecamatan Karang Tengah Tahun 2020

(Kilometer)

Kelurahan	Pendurenan	Pondok Pucung	Karang Tengah	Karang Timur	Karang Mulya	Parung Jaya	Pondok Bahar
Pendurenan	x	1	1	1,2	1,2	1	1
Pondok Pucung	2,3	x	1,6	1,5	1,2	2,1	1,5
Karang Tengah	1,2	1,6	x	0,3	1,4	1,1	0,5
Karang Timur	1,2	1,5	0,3	x	1,3	1,1	1
Karang Mulya	1,2	1,2	1,4	1,3	x	1,2	1,4
Parung Jaya	1	2,1	1,1	1,1	1,2	x	1,2
Pondok Bahar	1	1,5	0,5	1	1,4	1,2	x

Sumber: Bank Data Kecamatan Karang Tengah

Tabel 1.3 : Jarak Kantor Kelurahan Ke Kantor Kecamatan di Kecamatan Karang Tengah Tahun 2020

(Kilometer)

Kelurahan	Jarak ke Kantor Kecamatan
[1]	[2]
1) Pendurenan	1,50
2) Pondok Pucung	0,50
3) Karang Tengah	1,00
4) Karang Timur	2,00
5) Karang Mulya	2,00
6) Parung Jaya	1,00
7) Pondok Bahar	2,00

Sumber : Bank Data Kecamatan Karang Tengah

Tabel 1.4 : Batas Wilayah Administrasi Per Kelurahan di Kecamatan Karang Tengah Tahun 2020

Kelurahan	Utara	Selatan
[1]	[2]	[3]
1) Pendurenan	Pondok Bahar	Kec. Ciledug
2) Pondok Pucung	Pondok Bahar, Kel Parung Jaya	Kec. Ciledug
3) Karang Tengah	Kel. Karang Mulya	Kec. Ciledug
4) Karang Timur	Kel. Karang Mulya	Kec. Ciledug
5) Karang Mulya	Kota Jakarta barat	Kel. Karang Tengah, Kel. Karang Timur
6) Parung Jaya	Kec. Cipodoh	Kel. Pondok Pucung, Kel. Karang Mulya
7) Pondok Bahar	Kec. Cipodoh	Kel. Pendurenan, Kel. Pondok Pucung

Sumber : Bank Data Kecamatan Karang Tengah

Lanjutan Tabel 1.4 :

	Kelurahan	Timur	Barat
	[1]	[4]	[5]
1)	Pendurenan	Kel. Pondok Pucung	Kec. Pinang
2)	Pondok Pucung	Kel. Karang Tengah	Kel. Pendurenan, Kel. Pondok Bahar
3)	Karang Tengah	Ke. Karang Timur	Kel. Pondok Pucung
4)	Karang Timur	Kota Jakarta Barat, Kec. Larangan	Kel. Karang Tengah
5)	Karang Mulya	Kota Jakarta Barat	Kel. Parung Jaya
6)	Parung Jaya	Kel. Karang Mulya	Kel. Pondok Bahar
7)	Pondok Bahar	Kel. Parung Jaya, Kel. Pondok Pucung	Kec. Cipondoh, Kec. Pinang

Sumber : Bank Data Kecamatan Karang Tengah

Tabel 1.5 : Nama Aliran Sungai di Kecamatan Karang Tengah  
Tahun 2020

Kelurahan [1]	Nama Sungai [2]
1) Pendurenan	Kali Pleret, Kali Angke
2) Pondok Pucung	Kali Pleret, Kali Tengah, Kali Gili-Gili
3) Karang Tengah	Kali tengah, Kali Jaha
4) Karang Timur	Kali Cantiga
5) Karang Mulya	Kali Cantiga
6) Parung Jaya	Kali Tengah
7) Pondok Bahar	Kali Angke

Sumber : Kecamatan Karang Tengah







# Bab 2

## Pemerintahan

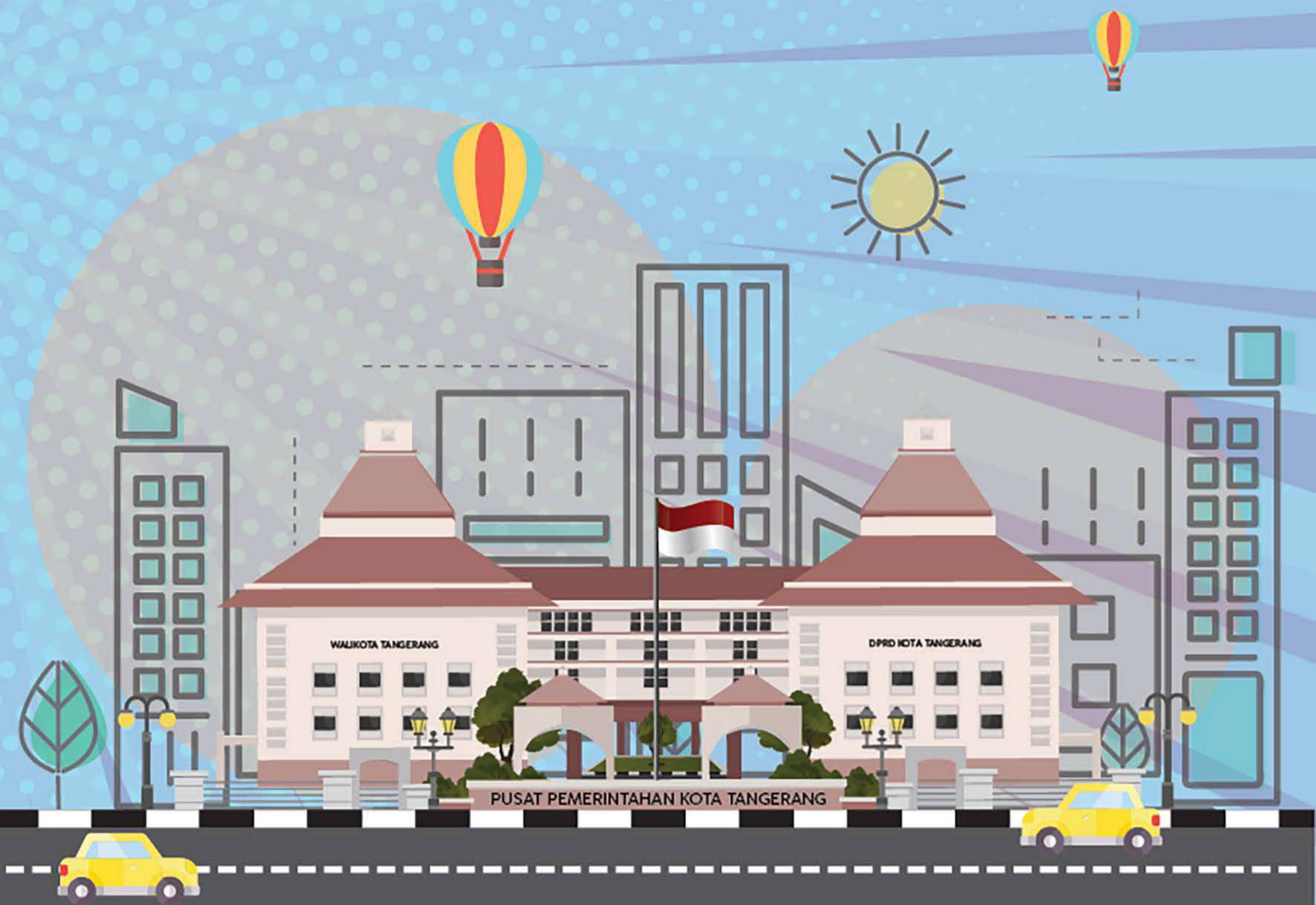



## Pemerintahan

**K**Karang Tengah sebagai salah satu kecamatan di Kota Tangerang mempunyai struktur pemerintahan yang sama dengan kecamatan lainnya. Unit pemerintahan di bawah kecamatan adalah kelurahan, di mana masing – masing kelurahan terdiri atas beberapa Rukun Warga (RW) dan Rukun Tetangga (RT).

Pada Per Juni 2020, Kecamatan Karang Tengah yang meliputi 7 (Tujuh) Kelurahan mempunyai 74 Rukun Warga (RW) dan 361 Rukun Tetangga (RT), sedangkan pelaksanaan kegiatan pemerintahan dan pelayanan kepada masyarakat di Lingkungan Kecamatan Karang Tengah didukung oleh 167 orang aparat pemerintah yang terdiri dari 72 orang Aparat Kecamatan dan 95 orang Aparat Kelurahan.

Dari 167 orang Aparat Pemerintah, sebagian besar 99 orang masih merupakan tenaga Harian Lepas (THL) dan 1 orang merupakan tenaga kerja kontrak (TKK), sedangkan sisanya sebanyak 67 pegawai berstatus sebagai PNS. Komposisi pegawai didominasi oleh pegawai laki-laki dengan persentase 73,08%.

Tabel 2.1 : Jumlah Aparat Pemerintah yang Bertugas di Lingkungan Kecamatan Karang Tengah Per Juni 2020

Instansi/Unit Kerja	Aparat Pemerintah
[1]	[2]
1) Pendurenan	15
2) Pondok Pucung	13
3) Karang Tengah	13
4) Karang Timur	14
5) Karang Mulya	14
6) Parung Jaya	13
7) Pondok Bahar	13
8) Kecamatan Karang Tengah	72
<b>Jumlah</b>	<b>167</b>

Sumber : Bank data Kecamatan Karang Tengah

Tabel 2.2 : Jumlah Rukun Tetangga (RT) dan Rukun Warga (RW) Menurut Kelurahan di Kecamatan Karang Tengah Per Juni 2020

Kelurahan	Rukun Tetangga	Rukun Warga
[1]	[2]	[3]
1) Pendurenan	88	12
2) Pondok Pucung	34	7
3) Karang Tengah	73	16
4) Karang Timur	44	14
5) Karang Mulya	60	13
6) Parung Jaya	16	5
7) Pondok Bahar	46	7
<b>Jumlah</b>	<b>361</b>	<b>74</b>

Sumber : Bank data Kecamatan Karang Tengah

Tabel 2.3 : Jumlah Aparat Pemerintah Menurut Status Kepegawaian di Lingkungan Kecamatan Karang Tengah Per Juni 2020

Unit Kerja	PNS	CPNS	TKK	THL	Jumlah
[1]	[2]	[3]	[4]	[5]	[6]
1. Pendurenan	6	-	-	9	15
2. Pondok Pucung	6	-	-	7	13
3. Karang Tengah	6	-	-	7	13
4. Karang Timur	6	-	-	8	14
5. Karang Mulya	6	-	-	8	14
6. Parung Jaya	5	-	-	8	13
7. Pondok Bahar	5	-	-	8	13
8. Kecamatan Karang Tengah	28	-	1	44	73
<b>Jumlah</b>	<b>67</b>	<b>-</b>	<b>1</b>	<b>99</b>	<b>168</b>

Sumber : Bank data Kecamatan Karang Tengah

Tabel 2.4 : Jumlah Aparat Pemerintah Menurut Jenis Kelamin Di Lingkungan Kecamatan Karang Tengah Per Juni 2020

Unit Kerja	Aparat Pemerintah		
	Laki-Laki	Perempuan	Jumlah
[1]	[2]	[3]	[4]
1) Pendurenan	9	5	14
2) Pondok Pucung	10	3	13
3) Karang Tengah	6	7	13
4) Karang Timur	9	5	14
5) Karang Mulya	11	3	14
6) Parung Jaya	11	3	14
7) Pondok Bahar	10	3	13
8) Kecamatan Karang Tengah	59	14	73
<b>Jumlah</b>	<b>125</b>	<b>43</b>	<b>168</b>

Sumber : Bank data Kecamatan Karang Tengah

Tabel 2.5 : Jumlah Aparat Pemerintah Menurut Kelompok Umur Di Lingkungan Kecamatan Karang Tengah Per Juni 2020

Unit Kerja	20-29	30-39	40-49	50+	Jumlah
[1]	[2]	[3]	[4]	[5]	[6]
1) Pendurenan	-	3	4	7	14
2) Pondok Pucung	-	3	8	2	13
3) Karang Tengah	-	1	5	7	13
4) Karang Timur	-	2	4	8	14
5) Karang Mulya	-	3	5	6	14
6) Parung Jaya	2	1	8	3	14
7) Pondok Bahar	-	5	3	5	13
8) Kecamatan Karang Tengah	14	22	20	15	73
<b>Jumlah</b>	<b>16</b>	<b>36</b>	<b>57</b>	<b>53</b>	<b>168</b>

Sumber : Bank data Kecamatan Karang Tengah



Tabel 2.6 : Jumlah Aparat Pemerintah Menurut Pendidikan Umum yang Ditamatkan Di Lingkungan Kecamatan Karang Tengah Per Juni 2020

Unit Kerja	SD	SMP	SMA	D3	S1	S2	Jumlah
[1]	[2]	[3]	[4]	[5]	[6]	[7]	[8]
1) Pendurenan	-	-	7	-	6	1	14
2) Pondok Pucung	-	-	7	-	5	1	13
3) Karang Tengah	-	1	5	1	6	-	13
4) Karang Timur	-	-	7	-	7	1	15
5) Karang Mulya	1	-	7	-	6	1	10
6) Parung Jaya	-	3	3	-	7	1	14
7) Pondok Bahar	1	1	3	-	7	1	13
8) Kecamatan Karang Tengah	3	5	36	2	23	4	73
<b>Jumlah</b>	<b>5</b>	<b>10</b>	<b>75</b>	<b>3</b>	<b>67</b>	<b>8</b>	<b>168</b>

Sumber : Bank data Kecamatan Karang Tengah

Tabel 2.7 : Jumlah Aparat Pemerintah yang Berstatus PNS dan CPNS Menurut Jenis Kelamin di Lingkungan Kecamatan Karang Tengah Per Juni 2020

Unit Kerja	Laki-Laki	Perempuan	Jumlah
[1]	[2]	[3]	[4]
1) Pendurenan	2	3	5
2) Pondok Pucung	4	2	6
3) Karang Tengah	2	4	6
4) Karang Timur	3	3	6
5) Karang Mulya	4	2	6
6) Parung Jaya	5	1	5
7) Pondok Bahar	3	2	5
8) Kecamatan Karang Tengah	18	10	28
<b>Jumlah</b>	<b>41</b>	<b>27</b>	<b>68</b>

Sumber : Bank data Kecamatan Karang Tengah

Tabel 2.8 : Jumlah Aparat Pemerintah yang Berstatus PNS dan CPNS Menurut Kelompok Umur di Lingkungan Kecamatan Karang Tengah Per Juni 2020

Unit Kerja	20-29	30-39	40-49	50+	Jumlah
[1]	[2]	[3]	[4]	[5]	[6]
1) Pendurenan	-	-	3	2	5
2) Pondok Pucung	-	1	4	1	6
3) Karang Tengah	-	1	2	3	6
4) Karang Timur	-	-	3	3	6
5) Karang Mulya	-	1	3	2	6
6) Parung Jaya	-	-	4	2	5
7) Pondok Bahar	-	2	-	3	10
8) Kecamatan Karang Tengah	-	7	8	12	28
<b>Jumlah</b>	-	<b>12</b>	<b>28</b>	<b>28</b>	<b>68</b>

Sumber : Bank data Kecamatan Karang Tengah

Tabel 2.9 : Jumlah Aparat Pemerintah yang Berstatus PNS dan CPNS Menurut Pendidikan Umum yang Ditamatkan di Lingkungan Kecamatan Karang Tengah Per Juni 2020

Unit Kerja	SD	SMP	SMA	D3	S1	S2	Jumlah
[1]	[2]	[3]	[4]	[5]	[6]	[7]	[8]
1) Pendurenan	-	-	1	-	3	1	5
2) Pondok Pucung	-	-	1	-	4	1	6
3) Karang Tengah	-	-	-	1	5	-	6
4) Karang Timur	-	-	1	-	5	-	6
5) Karang Mulya	-	-	1	-	5	-	6
6) Parung Jaya	-	-	-	-	5	1	6
7) Pondok Bahar	-	-	-	-	4	1	5
8) Kecamatan Karang Tengah	-	-	8	2	14	4	28
<b>Jumlah</b>	-	-	<b>12</b>	<b>3</b>	<b>45</b>	<b>8</b>	<b>68</b>

Sumber : Bank data Kecamatan Karang Tengah

Tabel 2.10 : Jumlah Aparat Pemerintah yang Berstatus TKK Menurut Jenis Kelamin di Lingkungan Kecamatan Karang Tengah Per Juni 2020

Unit Kerja	Laki-Laki	Perempuan	Jumlah
[1]	[2]	[3]	[4]
1) Pendurenan	-	-	-
2) Pondok Pucung	-	-	-
3) Karang Tengah	-	-	-
4) Karang Timur	-	-	-
5) Karang Mulya	-	-	-
6) Parung Jaya	-	-	-
7) Pondok Bahar	-	-	-
8) Kecamatan Karang Tengah	1	-	1
<b>Jumlah</b>	<b>1</b>	<b>-</b>	<b>1</b>

Sumber : Bank data Kecamatan Karang Tengah

Tabel 2.11 : Jumlah Aparat Pemerintah yang Berstatus TKK Menurut Kelompok Umur di Lingkungan Kecamatan Karang Tengah Per Juni 2020

Unit Kerja	20-29	30-39	40-49	50+	Jumlah
[1]	[2]	[3]	[4]	[5]	[6]
1) Pendurenan	-	-	-	-	-
2) Pondok Pucung	-	-	-	-	-
3) Karang Tengah	-	-	-	-	-
4) Karang Timur	-	-	-	-	-
5) Karang Mulya	-	-	-	-	-
6) Parung Jaya	-	-	-	-	-
7) Pondok Bahar	-	-	-	-	-
8) Kecamatan Karang Tengah	-	-	-	1	1
<b>Jumlah</b>	-	-	-	<b>1</b>	<b>1</b>

Sumber : Bank data Kecamatan Karang Tengah

Tabel 2.12 : Jumlah Aparat Pemerintah yang Berstatus TKK Menurut Pendidikan Umum yang Ditamatkan di Lingkungan Kecamatan Karang Tengah Per Juni 2020

Unit Kerja	SD	SMP	SMA	D3	S1	S2	Jumlah
[1]	[2]	[3]	[4]	[5]	[6]	[7]	[8]
1) Pendurenan	-	-	-	-	-	-	-
2) Pondok Pucung	-	-	-	-	-	-	-
3) Karang Tengah	-	-	-	-	-	-	-
4) Karang Timur	-	-	-	-	-	-	-
5) Karang Mulya	-	-	-	-	-	-	-
6) Parung Jaya	-	-	-	-	-	-	-
7) Pondok Bahar	-	-	-	-	-	-	-
8) Kecamatan Karang Tengah	-	-	-	-	1	-	1
<b>Jumlah</b>	-	-	-	-	<b>1</b>	-	<b>1</b>

Sumber : Bank data Kecamatan Karang Tengah

Tabel 2.13 : Jumlah Aparat Pemerintah yang Berstatus THL Menurut Jenis Kelamin di Lingkungan Kecamatan Karang Tengah Per Juni 2020

Unit Kerja	Laki-Laki	Perempuan	Jumlah
[1]	[2]	[3]	[4]
1) Pendurenan	7	2	9
2) Pondok Pucung	6	1	7
3) Karang Tengah	4	3	7
4) Karang Timur	6	2	8
5) Karang Mulya	7	1	8
6) Parung Jaya	6	2	8
7) Pondok Bahar	7	1	8
8) Kecamatan Karang Tengah	40	4	44
<b>Jumlah</b>	<b>83</b>	<b>16</b>	<b>99</b>

Sumber : Bank data Kecamatan Karang Tengah



Tabel 2.14 : Jumlah Aparat Pemerintah yang Berstatus THL Menurut Kelompok Umur di Lingkungan Kecamatan Karang Tengah Per Juni 2020

Unit Kerja	20-29	30-39	40-49	50+	Jumlah
[1]	[2]	[3]	[4]	[5]	[6]
1) Pendurenan	-	3	2	4	9
2) Pondok Pucung	-	2	4	1	7
3) Karang Tengah	-	-	3	4	7
4) Karang Timur	-	2	1	5	8
5) Karang Mulya	-	2	1	5	8
6) Parung Jaya	2	1	4	1	8
7) Pondok Bahar	-	3	3	2	8
8) Kecamatan Karang Tengah	14	17	10	3	44
<b>Jumlah</b>	<b>16</b>	<b>30</b>	<b>29</b>	<b>24</b>	<b>99</b>

Sumber : Bank data Kecamatan Karang Tengah

Tabel 2.15 : Jumlah Aparat Pemerintah yang Berstatus THL Menurut Pendidikan Umum yang ditamatkan di Lingkungan Kecamatan Karang Tengah Per Juni 2020

Unit Kerja	SD	SMP	SMA	D3	S1	S2	Jumlah
[1]	[2]	[3]	[4]	[5]	[6]	[7]	[8]
1) Pendurenan	-	-	-	-	-	-	-
2) Pondok Pucung	-	-	-	-	-	-	-
3) Karang Tengah	-	-	-	-	-	-	-
4) Karang Timur	-	-	-	-	-	-	-
5) Karang Mulya	-	-	-	-	-	-	-
6) Parung Jaya	-	-	-	-	-	-	-
7) Pondok Bahar	-	-	-	-	-	-	-
8) Kecamatan Karang Tengah	-	-	-	-	-	-	-
<b>Jumlah</b>	-	-	-	-	-	-	-

Sumber : Bank data Kecamatan Karang Tengah





# Bab 3

## Penduduk

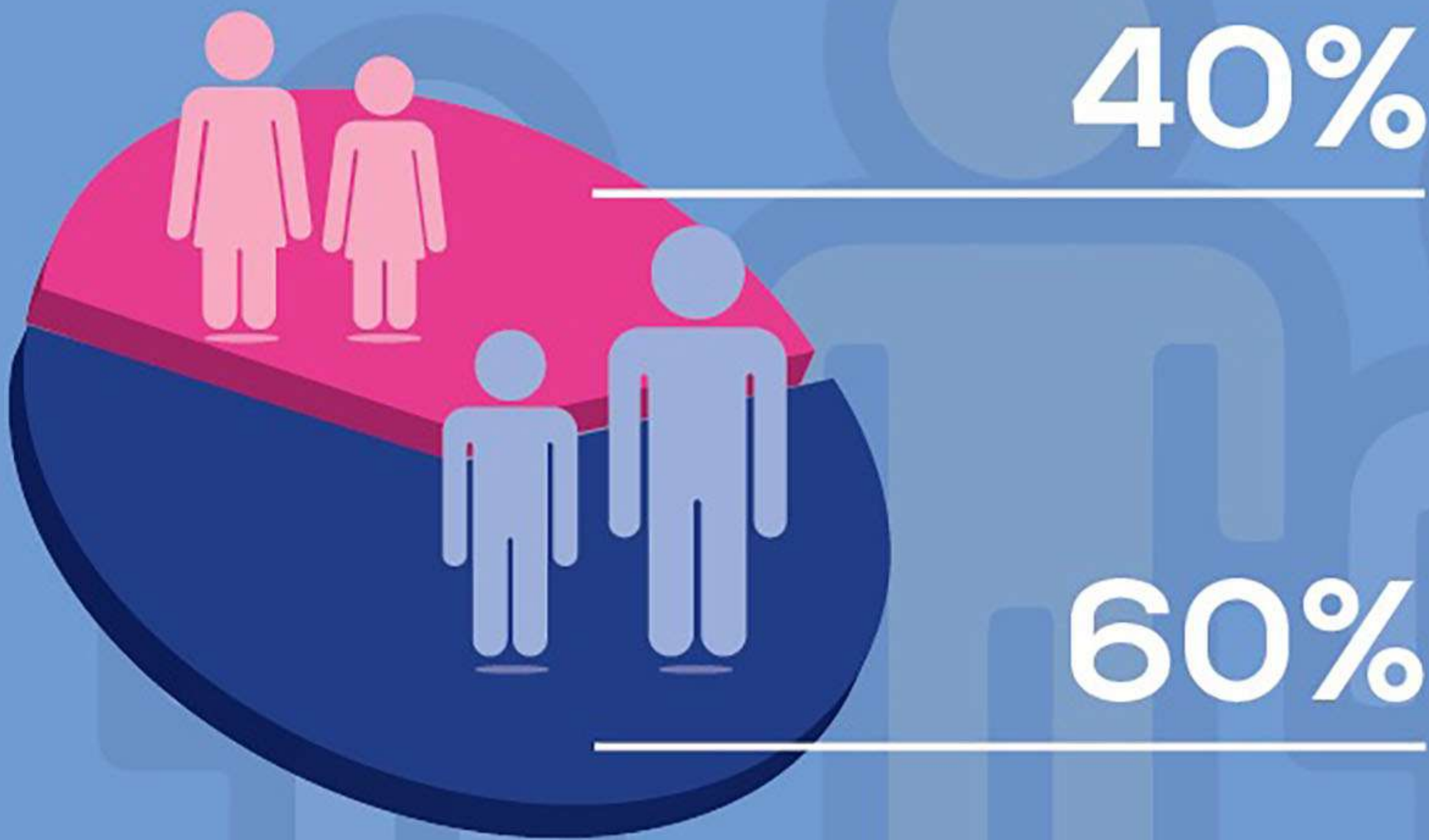

### POPULASI







## Penduduk

**P**enduduk di Kecamatan Karang Tengah berdasarkan Kepemilikan Kartu Keluarga dan Kartu Tanda Penduduk yang terdaftar di Dinas Kependudukan dan Catatan Sipil Kota Tangerang.

Pada Per Juni 2020 jumlah penduduk di Kecamatan Karang Tengah sebesar 109.058 jiwa dan jumlah rumah tangga sebanyak 35.241 rumah tangga. Sedangkan sex ratio sebesar 99,60 di mana dalam setiap 100 penduduk Perempuan terdapat 99,60 penduduk laki-laki, atau dapat dikatakan sex ratio ini cukup seimbang.

Kepadatan penduduk Kecamatan Karang Tengah tertinggi terdapat di Kelurahan Pendurenan dengan kepadatan penduduk 21.447 orang/km<sup>2</sup>, sedangkan Kelurahan Karang Mulya memiliki kepadatan terendah dengan kepadatan penduduk 5.440 orang/km<sup>2</sup>.

Tabel 3.1 : Jumlah Rumah Tangga, Penduduk dan Rata-Rata Anggota Rumah Tangga di Kecamatan Karang Tengah Per Kelurahan Per Juni 2020

Kelurahan	Rumah Tangga	Penduduk		Jumlah	Rata-2 Anggota Rumah tangga
		Laki-laki	Perempuan		
[1]	[2]	[3]	[4]	[5]	[6]
1) Pendurenan	6.005	10.471	9.989	20.460	3
2) Pondok Pucung	4.007	6.345	6.223	12.568	3
3) Karang Tengah	8.675	13.208	13.475	26.683	3
4) Karang Timur	2.357	8.339	8.202	16.541	7
5) Karang Mulya	4.353	5.467	6.338	11.805	3
6) Parung Jaya	6.104	3.106	3.004	6.110	1
7) Pondok Bahar	3.740	7.484	7.407	14.891	4
<b>Jumlah</b>	<b>35.241</b>	<b>54.420</b>	<b>54.638</b>	<b>109.058</b>	<b>3</b>

Sumber : Bank Data Kecamatan Karang Tengah

Tabel 3.2 : Ratio Penduduk di Kecamatan Karang Tengah Menurut Jenis Kelamin Per Kelurahan Per Juni 2020

Kelurahan	Penduduk		Jumlah	Ratio Jenis Kelamin
	Laki-laki	Perempuan		
[1]	[2]	[3]	[4]	[5]
1) Pendurenan	10.471	9.989	20.460	104,83
2) Pondok Pucung	6.345	6.223	12.568	101,96
3) Karang Tengah	13.208	13.475	26.683	98,02
4) Karang Timur	8.339	8.202	16.541	101,67
5) Karang Mulya	5.467	6.338	11.805	86,26
6) Parung Jaya	3.106	3.004	6.110	103,40
7) Pondok Bahar	7.484	7.407	14.891	101,04
<b>Jumlah</b>	<b>54.420</b>	<b>54.638</b>	<b>109.058</b>	<b>99,60</b>

Sumber : Bank Data Kecamatan Karang Tengah.

Tabel 3.3 : Jumlah Kepadatan Penduduk di Kecamatan Karang Tengah Per Kelurahan Per Juni 2020

<b>Kelurahan</b>	<b>Luas (Km<sup>2</sup>)</b>	<b>Jumlah Penduduk</b>	<b>Kepadatan Penduduk/km<sup>2</sup></b>
[1]	[2]	[3]	[4]
1) Pendurenan	0,95	20.460	21.447
2) Pondok Pucung	1,00	12.568	12.543
3) Karang Tengah	1,50	26.683	17.827
4) Karang Timur	1,53	16.541	10.838
5) Karang Mulya	2,17	11.805	5.440
6) Parung Jaya	1,07	6.110	5.689
7) Pondok Bahar	1,34	14.891	11.087
<b>Jumlah</b>	<b>9,57</b>	<b>109.058</b>	<b>11.400</b>

Sumber : Bank Data Kecamatan Karang Tengah



Tabel 3.4 : Jumlah Penduduk Kecamatan Karang Tengah Menurut Kelompok Umur Per Juni 2020

Kelompok Umur	Laki-laki	Perempuan	Jumlah
[1]	[2]	[3]	[4]
0 - 4	3.988	3.779	7.767
5 - 9	4.303	4.101	8.404
10-14	4.258	4.041	8.299
15-19	4.183	3.928	8.111
20-24	4.308	4.195	8.503
25-29	4.569	4.778	9.347
30-34	4.481	5.008	9.489
35-39	5.030	5.043	10.073
40-44	4.555	4.794	9.349
45-49	3.970	4.240	8.210
50-54	3.711	3.646	7.357
55-59	2.809	2.943	5.752
60-64	2.019	1.960	3.979
65-69	1.272	1.064	2.336
70-74	498	637	1.135
75+	466	481	947
<b>Jumlah</b>	<b>54.420</b>	<b>54.638</b>	<b>109.058</b>

Sumber : Bank Data Kecamatan Karang Tengah

Tabel 3.5 : Jumlah Penduduk di Kecamatan Karang Tengah Menurut Kelompok Umur Per Kelurahan Per Juni 2020

Kelurahan	Laki-Laki Dan Perempuan				
	0-4	5-9	10-14	15-19	20-24
[1]	[2]	[3]	[3]	[5]	[6]
1) Pendurenan	1.538	1.626	1.442	1.659	1.909
2) Pondok Pucung	868	1.002	984	847	996
3) Karang Tengah	1.856	2.203	2.047	1.771	2.097
4) Karang Timur	1.122	1.287	1.173	1.120	1.397
5) Karang Mulya	805	615	1.224	600	586
6) Parung Jaya	491	577	451	394	473
7) Pondok Bahar	1.087	1.094	978	1.720	1.045
<b>Jumlah</b>	<b>7.767</b>	<b>8.404</b>	<b>8.299</b>	<b>8.111</b>	<b>8.503</b>

Sumber : Bank Data Kecamatan Karang Tengah

Tabel 3.5 : ( Lanjutan )

Kelurahan	Laki-Laki Dan Perempuan					
	25-29	30-34	35-39	40-44	45-49	50-54
[1]	[7]	[8]	[9]	[10]	[11]	[12]
1) Pendurenan	1.865	1.617	1.528	1.642	1.846	1.670
2) Pondok Pucung	1.013	1.064	1.224	1.093	962	855
3) Karang Tengah	2.080	2.291	2.712	2.470	2.031	1.767
4) Karang Timur	1.480	1.477	1.507	1.371	1.210	1.149
5) Karang Mulya	972	1.000	1.179	1.156	844	805
6) Parung Jaya	524	600	654	549	433	321
7) Pondok Bahar	1.413	1.440	1.269	1.068	884	790
<b>Jumlah</b>	<b>9.347</b>	<b>9.489</b>	<b>10.073</b>	<b>9.349</b>	<b>8.210</b>	<b>7.357</b>

Sumber : Bank Data Kecamatan Karang Tengah

Tabel 3.5 : ( Lanjutan )

Kelurahan	Laki-Laki Dan Perempuan					Jumlah
	55-59	60-64	65-69	70-74	75+	
[1]	[13]	[14]	[15]	[16]	[17]	[18]
1) Pendurenan	1.079	514	258	138	129	20.460
2) Pondok Pucung	598	518	259	147	138	12.568
3) Karang Tengah	1.211	957	720	320	150	26.683
4) Karang Timur	919	611	371	158	189	16.541
5) Karang Mulya	824	596	300	154	145	11.805
6) Parung Jaya	217	167	114	73	72	6.110
7) Pondok Bahar	904	616	314	145	124	14.891
<b>Jumlah</b>	<b>5.752</b>	<b>3.979</b>	<b>2.336</b>	<b>1.135</b>	<b>947</b>	<b>109.058</b>

Sumber : Bank Data Kecamatan Karang Tengah

Tabel 3.6 : Jumlah Penduduk Laki-laki di Kecamatan Karang Tengah menurut Kelompok Umur Per Kelurahan Per Juni 2020

Kelurahan	Laki - Laki				
	0-4	5-9	10-14	15-19	20-24
[1]	[2]	[3]	[4]	[5]	[6]
1) Pendurenan	793	835	719	856	1.026
2) Pondok Pucung	458	527	497	424	489
3) Karang Tengah	951	1.097	1.054	909	1.086
4) Karang Timur	550	663	631	575	702
5) Karang Mulya	401	323	622	322	271
6) Parung Jaya	245	305	238	192	215
7) Pondok Bahar	590	553	497	905	519
<b>Jumlah</b>	<b>3.988</b>	<b>4.303</b>	<b>4.258</b>	<b>4.183</b>	<b>4.308</b>

Sumber : Bank Data Kecamatan Karang Tengah

Tabel 3.6 : ( Lanjutan )

Kelurahan	Laki - Laki					
	25-29	30-34	35-39	40-44	45-49	50-54
[1]	[7]	[8]	[9]	[10]	[11]	[12]
1) Pendurenan	1.000	837	731	761	853	935
2) Pondok Pucung	519	524	595	560	469	422
3) Karang Tengah	1.024	1.064	1.348	1.242	1.028	878
4) Karang Timur	753	767	767	661	590	538
5) Karang Mulya	267	268	592	576	419	400
6) Parung Jaya	279	296	326	283	229	173
7) Pondok Bahar	727	725	671	472	382	365
<b>Jumlah</b>	<b>4.569</b>	<b>4.481</b>	<b>5.030</b>	<b>4.555</b>	<b>3.970</b>	<b>3.711</b>

Sumber : Bank Data Kecamatan Karang Tengah

Tabel 3.6 : ( Lanjutan )

Kelurahan	Laki-Laki					Jumlah
	55-59	60-64	65-69	70-74	75+	
(1)	(7)	(8)	(9)	(10)	(11)	(12)
1) Pendurenan	604	295	131	53	42	10.471
2) Pondok Pucung	304	288	143	60	66	6.345
3) Karang Tengah	507	400	400	120	100	13.208
4) Karang Timur	449	317	213	79	84	8.339
5) Karang Mulya	409	297	150	75	75	5.467
6) Parung Jaya	115	80	62	27	41	3.106
7) Pondok Bahar	421	342	173	84	58	7.484
<b>Jumlah</b>	<b>2.809</b>	<b>2.019</b>	<b>1.272</b>	<b>498</b>	<b>466</b>	<b>54.420</b>

Sumber : Bank Data Kecamatan Karang Tengah

Tabel 3.7 : Jumlah Penduduk Perempuan di Kecamatan Karang Tengah Menurut Kelompok Umur Per Kelurahan Per Juni 2020

Kelurahan	Perempuan				
	0-4	5-9	10-14	15-19	20-24
(1)	(2)	(3)	(4)	(5)	(6)
1) Pendurenan	745	791	723	803	883
2) Pondok Pucung	410	475	487	423	507
3) Karang Tengah	905	1.106	993	862	1.011
4) Karang Timur	572	624	542	545	695
5) Karang Mulya	404	292	602	278	315
6) Parung Jaya	246	272	213	202	258
7) Pondok Bahar	497	541	481	815	526
<b>Jumlah</b>	<b>3.779</b>	<b>4.101</b>	<b>4.041</b>	<b>3.928</b>	<b>4.195</b>

Sumber : Bank Data Kecamatan Karang Tengah



Tabel 3.7 : ( Lanjutan )

Kelurahan	Perempuan					
	25-29	30-34	35-39	40-44	45-49	50-54
(1)	(7)	(8)	(9)	(10)	(11)	(12)
1) Pendurenan	865	780	797	881	993	735
2) Pondok Pucung	494	540	629	533	493	433
3) Karang Tengah	1.056	1.227	1.364	1.228	1.003	889
4) Karang Timur	727	710	740	710	620	611
5) Karang Mulya	705	732	587	580	425	405
6) Parung Jaya	245	304	328	266	204	148
7) Pondok Bahar	686	715	598	596	502	425
<b>Jumlah</b>	<b>4.778</b>	<b>5.008</b>	<b>5.043</b>	<b>4.794</b>	<b>4.240</b>	<b>3.646</b>

Sumber : Bank Data Kecamatan Karang Tengah

Tabel 3.7 : ( Lanjutan )

Kelurahan	Perempuan					Jumlah
	55-59	60-64	65-69	70-74	75+	
(1)	(7)	(8)	(9)	(10)	(11)	(12)
1) Pendurenan	475	219	127	85	87	9.989
2) Pondok Pucung	294	230	116	87	72	6.223
3) Karang Tengah	704	557	320	200	50	13.475
4) Karang Timur	470	294	158	79	105	8.202
5) Karang Mulya	415	299	150	79	70	6.338
6) Parung Jaya	102	87	52	46	31	3.004
7) Pondok Bahar	483	274	141	61	66	7.407
<b>Jumlah</b>	<b>2.943</b>	<b>1.960</b>	<b>1.064</b>	<b>637</b>	<b>481</b>	<b>54.638</b>

Sumber : Bank Data Kecamatan Karang Tengah

Tabel 3.8 : Jumlah Penduduk di Kecamatan Karang Tengah Menurut Kelompok Usia Produktif dan Dependency Ratio Per Kelurahan Per Juni 2020

Kelurahan	Laki- laki dan Perempuan			Jumlah (2)+(4)	Dependency Ratio (5)/(3)x100
	0 – 14	15 - 64	65 +		
	(1)	(2)	(3)		
1) Pendurenan	4.606	15.329	525	5.131	33,5
2) Pondok Pucung	2.854	9.170	544	3.398	37,1
3) Karang Tengah	6.106	19.387	1,190	7.296	37,6
4) Karang Timur	3.582	12.241	718	4.300	35,1
5) Karang Mulya	2.644	8.562	599	3.243	37,9
6) Parung Jaya	1.519	4.332	259	1.778	41,0
7) Pondok Bahar	3.159	11.149	583	3.742	33,6
<b>Jumlah</b>	<b>24.470</b>	<b>80.170</b>	<b>4,418</b>	<b>28.888</b>	<b>36,0</b>

Sumber : Bank Data Kecamatan Karang Tengah

Tabel 3.9 : Jumlah Penduduk Laki-laki di Kecamatan Karang Tengah Menurut Kelompok Usia Produktif dan Dependency Ratio Per Kelurahan Per Juni 2020

Kelurahan	Laki- laki			Jumlah (2)+(4)	Dependency Ratio (5)/(3)x100
	0 – 14	15 - 64	65 +		
	(1)	(2)	(3)		
1) Pendurenan	2.347	7.898	226	2.573	32,6
2) Pondok Pucung	1.482	4.594	269	1.751	38,1
3) Karang Tengah	3.102	9.486	620	3.722	39,2
4) Karang Timur	1.844	6.119	376	2.220	36,3
5) Karang Mulya	1.346	3.821	300	1.646	43,1
6) Parung Jaya	788	2.188	130	918	42,0
7) Pondok Bahar	1.640	5.529	315	1.955	35,4
<b>Jumlah</b>	<b>12.549</b>	<b>39.635</b>	<b>2.236</b>	<b>14.785</b>	<b>37,3</b>

Sumber : Bank Data Kecamatan Karang Tengah

Tabel 3.10 : Jumlah Penduduk Perempuan di Kecamatan Karang Tengah Menurut Kelompok Usia Produktif dan Dependency Ratio Per Kelurahan Per Juni 2020

Kelurahan	Perempuan			Jumlah (2)+(4)	Dependency Ratio (5)/(3)x100
	0 – 14	15 - 64	65 +		
	(1)	(2)	(3)		
1) Pendurenan	2.259	7.431	299	2.558	34,4
2) Pondok Pucung	1.372	4.576	275	1.647	36,0
3) Karang Tengah	3.004	9.901	570	3.574	36,1
4) Karang Timur	1.738	6.122	342	2.080	34,0
5) Karang Mulya	1.298	4.741	299	1.597	33,7
6) Parung Jaya	731	2.144	129	860	40,1
7) Pondok Bahar	1.519	5.620	268	1.787	31,8
<b>Jumlah</b>	<b>11.921</b>	<b>40.535</b>	<b>2.182</b>	<b>14.103</b>	<b>34,8</b>

Sumber : Bank Data Kecamatan Karang Tengah

Tabel 3.11 : Jumlah Mutasi Penduduk di Kecamatan Karang Tengah Per Kelurahan Per Juni 2020

Kelurahan	Lahir	Mati	Datang	Pindah
(1)	(2)	(3)	(4)	(5)
1) Pendurenan	54	71	105	185
2) Pondok Pucung	38	45	171	247
3) Karang Tengah	151	209	452	246
4) Karang Timur	21	78	312	338
5) Karang Mulya	97	35	293	256
6) Parung Jaya	41	16	52	66
7) Pondok Bahar	156	96	204	174
<b>Jumlah</b>	<b>558</b>	<b>550</b>	<b>1.589</b>	<b>1.512</b>

Sumber : Bank Data Kecamatan Karang Tengah

Tabel 3.12 : Jumlah Mutasi Penduduk Menurut Jenis Kelamin di Kecamatan Karang Tengah Per Kelurahan Per Juni 2020

Kelurahan	Lahir		Mati	
	Laki-laki	Perempuan	Laki-laki	Perempuan
(1)	(2)	(3)	(4)	(5)
1. Pendurenan	26	28	49	22
2. Pondok Pucung	16	22	30	15
3. Karang Tengah	83	68	130	79
4. Karang Timur	14	7	52	26
5. Karang Mulya	54	43	22	13
6. Parung Jaya	26	15	9	7
7. Pondok Bahar	89	67	58	38
<b>Jumlah</b>	<b>308</b>	<b>250</b>	<b>350</b>	<b>200</b>

Sumber : Bank Data Kecamatan Karang Tengah

Lanjutan Tabel 3.12 :

Kelurahan	Datang		Pindah	
	Laki-laki	Perempuan	Laki-laki	Perempuan
(1)	(6)	(7)	(8)	(9)
1. Pendurenan	48	57	87	98
2. Pondok Pucung	83	88	124	123
3. Karang Tengah	232	220	119	127
4. Karang Timur	171	141	184	154
5. Karang Mulya	144	149	134	122
6. Parung Jaya	24	28	31	35
7. Pondok Bahar	100	104	80	94
<b>Jumlah</b>	<b>802</b>	<b>787</b>	<b>759</b>	<b>753</b>

Sumber : Bank Data Kecamatan Karang Tengah





# Bab 4

## Sosial

# SOSIAL

# SOSIAL





Pendidikan merupakan salah satu faktor kebutuhan dasar untuk setiap manusia sehingga upaya mencerdaskan kehidupan bangsa melalui pendidikan merupakan bagian dari upaya peningkatan kesejahteraan rakyat.

Pada saat ini, perhatian pemerintah Kota Tangerang akan pendidikan cukup baik tercermin dari tersedianya sarana dan prasarana pendidikan yang cukup memadai dari anak usia dini (Pra Sekolah) seperti Taman Kanak-kanak (TK) hingga Sekolah Lanjutan Atas .

Menurut data dari Kantor Cabang Dinas Kecamatan Karang Tengah Per Juni 2020 terdapat 45 Taman Kanak-kanak (TK) yang kesemuanya terdiri dari 45 TK Swasta, sedangkan pada tingkat Sekolah Dasar (SD) terdapat 32 Sekolah Dasar (SD) yang terdiri dari 20 SD Negeri dan 12 SD Swasta, dapat menampung sebanyak 8.524 murid dan di dukung oleh 326 guru.

Jumlah Sekolah Menengah Pertama (SMP) di Kecamatan Karang Tengah berjumlah 14 SMP, terdiri dari 1 SMP Negeri dan 13 SMP Swasta. Selanjutnya terdapat 1 SMU Negeri dan 6 SMU Swasta, dan 4 Sekolah Menengah Kejuruan (SMK) Swasta.

Pemerintah Kota Tangerang khususnya di Kecamatan Karang Tengah telah tersedia beberapa sarana dan pasarana penunjang diantaranya fasilitas kesehatan yang cukup lengkap, dimana terdapat 3 rumah sakit, 3 rumah sakit bersalin, 8 balai pengobatan, 4 puskesmas, 11 dokter praktek, dan fasilitas kesehatan yang melibatkan partisipasi aktif dari masyarakat yaitu terdapat 71 posyandu. Dengan adanya fasilitas kesehatan yang ada di Kecamatan Karang Tengah tersebut diharapkan dapat melayani masalah kesehatan

seluruh lapisan masyarakat Kecamatan Karang Tengah baik masyarakat yang kurang mampu maupun ekonomi menengah atas.

Jumlah penderita cacat pada Per Juni 2020 di Kecamatan Karang Tengah tercatat sebanyak 21 orang, dengan rincian terdapat 7 orang buta, 4 orang bisu tuli, 5 orang tuna daksa, dan tuna grahita sebanyak 5 orang.

Ketersediaan tempat ibadah merupakan salah satu tempat untuk memenuhi kebutuhan kesadaran akan keberadaan Sang Pencipta atau yang disebut kebutuhan rohani.

Di Kecamatan Karang Tengah dengan pemeluk agama yang beragam telah tersedia 144 sarana ibadah yang terdiri dari 49 Masjid dan 95 Mushalla Sedangkan untuk membina mental, akhlaq dan ilmu pengetahuan umat Islam menurut catatan Kantor Uusan Agama Kecamatan Karang Tengah pada Per Juni 2020 terdapat 392 guru ngaji dan 152 Majelis Ta'lim.

Tabel 4.1.1 : Jumlah Sarana Pendidikan Menurut Status Sekolah Per Kelurahan di Kecamatan Karang Tengah Per Juni 2020

Kelurahan	Taman Kanak-kanak		Sekolah Dasar		S. M. P	
	Negeri	Swasta	Negeri	Swasta	Negeri	Swasta
	[3]	[4]	[5]	[6]	[7]	[8]
1. Pendurenan	-	4	2	-	-	-
2. Pondok Pucung	-	3	1	2	-	1
3. Karang Tengah	-	7	9	6	-	5
4. Karang Timur	-	3	4	1	-	4
5. Karang Mulya	-	12	1	2	-	2
6. Parung Jaya	-	6	2	-	-	1
7. Pondok Bahar	-	10	1	1	1	-
<b>Jumlah</b>	-	<b>45</b>	<b>20</b>	<b>12</b>	<b>1</b>	<b>13</b>

Sumber : Kantor Cabang Dinas Pendidikan Kecamatan Karang Tengah

Tabel 4.1.1 : ( Lanjutan )

Kelurahan	S. M. U		S.M.K		Perguruan Tinggi	
	Negeri	Swasta	Negeri	Swasta	Negeri	Swasta
[1]	[2]	[3]	[4]	[5]	[6]	[7]
1. Pendurenan	-	-	-	-	-	-
2. Pondok Pucung	-	-	-	-	-	-
3. Karang Tengah	1	3	-	1	-	1
4. Karang Timur	-	2	-	2	-	1
5. Karang Mulya	-	1	-	1	-	-
6. Parung Jaya	-	-	-	-	-	-
7. Pondok Bahar	-	-	-	-	-	-
<b>Jumlah</b>	<b>1</b>	<b>6</b>	<b>-</b>	<b>4</b>	<b>-</b>	<b>2</b>

Sumber : Kantor Cabang Dinas Pendidikan Kecamatan Karang Tengah

Tabel 4.1.2 : Jumlah Taman Kanak-kanak (TK), Murid, Guru dan Rombongan Belajar Per Kelurahan di Kecamatan Karang Tengah Per Juni 2020

	Kelurahan	TK	Murid	Guru	Rombongan Belajar
	[1]	[2]	[3]	[4]	[5]
1.	Pendurenan	4	167	34	8
2.	Pondok Pucung	3	60	15	71
3.	Karang Tengah	7	496	79	27
4.	Karang Timur	2	95	13	9
5.	Karang Mulya	12	360	48	-
6.	Parung Jaya	6	97	28	2
7.	Pondok Bahar	10	250	44	-
	<b>Jumlah</b>	<b>44</b>	<b>1.525</b>	<b>261</b>	<b>117</b>

Sumber : Kantor Cabang Dinas Pendidikan Kecamatan Karang Tengah

Tabel 4.1.3 : Jumlah Murid Taman Kanak-kanak (TK) Menurut Jenis Kelamin Per Kelurahan di Kecamatan Karang Tengah Per Juni 2020

	<b>Kelurahan</b>	<b>Laki laki</b>	<b>Perempuan</b>	<b>Jumlah</b>
	<b>[1]</b>	<b>[2]</b>	<b>[3]</b>	<b>[4]</b>
1.	Pendurenan	80	87	167
2.	Pondok Pucung	32	28	60
3.	Karang Tengah	266	230	496
4.	Karang Timur	45	50	95
5.	Karang Mulya	180	180	360
6.	Parung Jaya	40	57	97
7.	Pondok Bahar	125	125	250
	<b>Jumlah</b>	<b>768</b>	<b>757</b>	<b>1.525</b>

*Sumber : Kantor Cabang Dinas Pendidikan Kecamatan Karang Tengah*



Tabel 4.1.4 : Jumlah Murid Taman Kanak-kanak (TK) Menurut Umur Per Kelurahan di Kecamatan Karang Tengah Per Juni 2020

Kelurahan	UMUR			Jumlah
	≤ 4Th	5 Th	≥ 6 Th	
[1]	[2]	[3]	[4]	[5]
1. Pendurenan	70	90	8	168
2. Pondok Pucung	13	28	30	71
3. Karang Tengah	212	249	35	496
4. Karang Timur	28	73	72	173
5. Karang Mulya	80	140	140	360
6. Parung Jaya	26	42	29	97
7. Pondok Bahar	-	125	125	250
<b>Jumlah</b>	<b>429</b>	<b>747</b>	<b>439</b>	<b>1.615</b>

Sumber : Kantor Cabang Dinas Pendidikan Kecamatan Karang Tengah

Tabel 4.1.5 : Jumlah Murid dan Guru Sekolah Dasar Menurut Status Sekolah Per Kelurahan di Kecamatan Karang Tengah Per Juni 2020

Kelurahan	Murid			Guru		
	Negeri	Swasta	Jumlah	Negeri	Swasta	Jumlah
[1]	[2]	[3]	[4]	[5]	[6]	[7]
1. Pendurenan	258	-	258	8	-	8
2. Pondok Pucung	210	-	210	3	-	3
3. Karang Tengah	4.226	54	4.280	79	135	214
4. Karang Timur	1.590	40	1.630	-	9	9
5. Karang Mulya	493	320	813	17	40	57
6. Parung Jaya	379	144	523	16	-	16
7. Pondok Bahar	600	210	810	19	-	19
<b>Jumlah</b>	<b>7.756</b>	<b>768</b>	<b>8.524</b>	<b>142</b>	<b>184</b>	<b>326</b>

Sumber : Kantor Cabang Dinas Pendidikan Kecamatan Karang Tengah

Tabel 4.1.6 : Jumlah Sekolah Dasar Negeri (SDN), Murid, Guru dan Rombongan Belajar Per Kelurahan di Kecamatan Karang Tengah Per Juni 2020

	<b>Kelurahan</b>	<b>SDN</b>	<b>Murid</b>	<b>Guru</b>	<b>Rombongan Belajar</b>
	<b>[1]</b>	<b>[2]</b>	<b>[3]</b>	<b>[4]</b>	<b>[5]</b>
1.	Pendurenan	2	258	8	9
2.	Pondok Pucung	1	210	3	13
3.	Karang Tengah	9	4.226	79	112
4.	Karang Timur	4	1.590	-	-
5.	Karang Mulya	1	493	17	14
6.	Parung Jaya	2	379	16	-
7.	Pondok Bahar	1	600	19	-
	<b>Jumlah</b>	<b>20</b>	<b>7.756</b>	<b>142</b>	<b>148</b>

*Sumber : Kantor Cabang Dinas Pendidikan Kecamatan Karang Tengah*

Tabel 4.1.7 : Jumlah Murid Sekolah Dasar Negeri (SDN) Menurut Jenis Kelamin Per Kelurahan di Kecamatan Karang Tengah Per Juni 2020

Kelurahan	Laki laki	Perempuan	Jumlah
[1]	[2]	[3]	[4]
1. Pendurenan	137	121	258
2. Pondok Pucung	90	120	210
3. Karang Tengah	2.204	2.022	4.226
4. Karang Timur	717	873	1.590
5. Karang Mulya	242	251	493
6. Parung Jaya	179	200	379
7. Pondok Bahar	450	150	600
<b>Jumlah</b>	<b>4.019</b>	<b>3.737</b>	<b>7.756</b>

Sumber : Kantor Cabang Dinas Pendidikan Kecamatan Karang Tengah

Tabel 4.1.8 : Jumlah Murid Sekolah Dasar Negeri (SDN) Menurut Tingkat Kelas Per Kelurahan di Kecamatan Karang Tengah Per Juni 2020

Kelurahan	Tingkat Kelas						Jumlah
	1	2	3	4	5	6	
[1]	[2]	[3]	[4]	[5]	[6]	[7]	[8]
1. Pendurenan	42	47	36	48	44	41	258
2. Pondok Pucung	23	28	23	24	28	21	147
3. Karang Tengah	707	757	704	685	711	662	4.226
4. Karang Timur	253	288	243	251	270	271	1.576
5. Karang Mulya	64	102	82	96	79	70	493
6. Parung Jaya	64	91	66	64	30	64	379
7. Pondok Bahar	150	150	150	150	150	150	900
<b>Jumlah</b>	<b>1.303</b>	<b>1.463</b>	<b>1.304</b>	<b>1.318</b>	<b>1.312</b>	<b>1.279</b>	<b>7.979</b>

Sumber : Kantor Cabang Dinas Pendidikan Kecamatan Karang Tengah

Tabel 4.1.9 : Jumlah Murid Sekolah Dasar Negeri (SDN) Menurut Umur per Kelurahan di Kecamatan Karang Tengah Per Juni 2020

Kelurahan	UMUR							
	≤6Th	7 Th	8Th	9Th	10Th	11Th	12Th	>13Th
[1]	[2]	[3]	[4]	[5]	[6]	[7]	[8]	[9]
1. Pendurenan	21	48	45	33	52	39	17	3
2. Pondok Pucung	34	35	29	25	42	45	-	-
3. Karang Tengah	528	573	719	669	690	747	286	14
4. Karang Timur	146	284	299	245	261	247	123	2
5. Karang Mulya	5	59	102	82	96	79	70	-
6. Parung Jaya	-	64	91	66	64	30	58	6
7. Pondok Bahar	115	163	193	210	206	201	150	90
<b>Jumlah</b>	<b>849</b>	<b>1.226</b>	<b>1.478</b>	<b>1.330</b>	<b>1.411</b>	<b>1.388</b>	<b>704</b>	<b>115</b>

Sumber : Kantor Cabang Dinas Pendidikan Kecamatan Karang Tengah

Tabel 4.1.10 : Jumlah Guru Sekolah Dasar Negeri (SDN) Menurut Status Kepegawaian Per Kelurahan di Kecamatan Karang Tengah Per Juni 2020

Kelurahan	GURU		
	PNS	Sukwan	Jumlah
[1]	[2]	[3]	[4]
1. Pendurenan	8	2	10
2. Pondok Pucung	3	2	5
3. Karang Tengah	79	94	173
4. Karang Timur	-	42	42
5. Karang Mulya	7	15	22
6. Parung Jaya	16	16	32
7. Pondok Bahar	19	21	40
<b>Jumlah</b>	<b>132</b>	<b>192</b>	<b>324</b>

Sumber : Kantor Cabang Dinas Pendidikan Kecamatan Karang Tengah

Tabel 4.1.11 : Jumlah Guru PNS Sekolah Dasar Negeri (SDN) Menurut Jenis Kelamin Per Kelurahan di Kecamatan Karang Tengah Per Juni 2020

Kelurahan	GURU PNS		
	Laki-Laki	Perempuan	Jumlah
[1]	[2]	[3]	[4]
1. Pendurenan	1	7	8
2. Pondok Pucung	2	1	3
3. Karang Tengah	23	56	79
4. Karang Timur	-	-	-
5. Karang Mulya	5	2	7
6. Parung Jaya	3	13	16
7. Pondok Bahar	6	13	19
<b>Jumlah</b>	<b>40</b>	<b>92</b>	<b>132</b>

Sumber : Kantor Cabang Dinas Pendidikan Kecamatan Karang Tengah



Tabel 4.1.12 : Jumlah Guru Sekolah Dasar Negeri (SDN) Menurut Tugasnya Per Kelurahan di Kecamatan Karang Tengah Per Juni 2020

Kelurahan	Tugas					Jumlah
	Guru Kelas	Guru Penjas	Guru Agama	Guru B.Ingggris	Pelatih Pramuka	
[1]	[2]	[3]	[4]	[5]	[6]	[7]
1. Pendurenan	9	1	-	-	-	10
2. Pondok Pucung	2	1	-	-	-	3
3. Karang Tengah	113	13	15	9	23	173
4. Karang Timur	26	1	1	-	-	28
5. Karang Mulya	5	1	-	-	-	6
6. Parung Jaya	6	2	2	1	1	12
7. Pondok Bahar	26	4	2	3	6	41
<b>Jumlah</b>	<b>187</b>	<b>23</b>	<b>20</b>	<b>13</b>	<b>30</b>	<b>273</b>

Sumber : Kantor Cabang Dinas Pendidikan Kecamatan Karang Tengah

Tabel 4.1.13 : Jumlah Guru PNS Sekolah Dasar Negeri (SDN) Menurut Tugasnya Per Kelurahan di Kecamatan Karang Tengah Per Juni 2020

Kelurahan	Tugas					Jumlah
	Guru Kelas	Guru Penjas	Guru Agama	Guru B.Ingggris	Pelatih Pramuka	
[1]	[2]	[3]	[4]	[5]	[6]	[7]
1. Pendurenan	1	1	-	-	-	2
2. Pondok Pucung	2	-	-	-	-	2
3. Karang Tengah	44	10	8	9	23	94
4. Karang Timur	26	4	4	3	5	42
5. Karang Mulya	9	1	2	-	-	12
6. Parung Jaya	10	2	2	1	1	16
7. Pondok Bahar	16	1	2	1	1	21
<b>Jumlah</b>	<b>108</b>	<b>19</b>	<b>18</b>	<b>14</b>	<b>30</b>	<b>189</b>

Sumber : Kantor Cabang Dinas Pendidikan Kecamatan Karang Tengah

Tabel 4.1.14 : Jumlah Penjaga Sekolah Dasar Negeri (SDN) Menurut Status Kepegawaian Per Kelurahan di Kecamatan Karang Tengah Per Juni 2020

Kelurahan	Penjaga Sekolah		
	PNS	Sukwan	Jumlah
[1]	[2]	[3]	[4]
1. Pendurenan	-	-	-
2. Pondok Pucung	-	1	1
3. Karang Tengah	1	11	12
4. Karang Timur	1	6	7
5. Karang Mulya	-	3	3
6. Parung Jaya	-	2	2
7. Pondok Bahar	2	2	4
<b>Jumlah</b>	<b>4</b>	<b>25</b>	<b>29</b>

Sumber : Kantor Cabang Dinas Pendidikan Kecamatan Karang Tengah

Tabel 4.1.15 : Jumlah Sekolah Dasar Swasta (SDS), Murid, Guru dan Rombongan Belajar Per Kelurahan di Kecamatan Karang Tengah Per Juni 2020

Kelurahan	SD swasta	Murid	Guru	Rombongan Belajar
[1]	[2]	[3]	[4]	[5]
1. Pendurenan	-	-	-	-
2. Pondok Pucung	2	-	-	-
3. Karang Tengah	6	54	135	80
4. Karang Timur	1	40	9	6
5. Karang Mulya	2	404	-	-
6. Parung Jaya	-	144	-	-
7. Pondok Bahar	1	210	-	-
<b>JUMLAH</b>	<b>12</b>	<b>852</b>	<b>144</b>	<b>86</b>

Sumber : Kantor Cabang Dinas Pendidikan Kecamatan Karang Tengah

Tabel 4.1.16 : Jumlah Murid Sekolah Dasar Swasta (SDS) Menurut Jenis Kelamin Per Kelurahan di Kecamatan Karang Tengah Per Juni 2020

	<b>Kelurahan</b>	<b>Laki laki</b>	<b>Perempuan</b>	<b>Jumlah</b>
	<b>[1]</b>	<b>[2]</b>	<b>[3]</b>	<b>[4]</b>
1.	Pendurenan	-	-	-
2.	Pondok Pucung	-	-	-
3.	Karang Tengah	1.322	1.264	2.586
4.	Karang Timur	23	17	40
5.	Karang Mulya	211	193	404
6.	Parung Jaya	63	81	144
7.	Pondok Bahar	110	100	210
	<b>Jumlah</b>	<b>1.729</b>	<b>1.655</b>	<b>3.384</b>

*Sumber : Kantor Cabang Dinas Pendidikan Kecamatan Karang Tengah*

Tabel 4.1.17 : Jumlah Murid Sekolah Dasar Swasta (SDS) Menurut Tingkat Kelas Per Kelurahan di Kecamatan Karang Tengah Per Juni 2020

Kelurahan	Tingkat Kelas						Jumlah
	1	2	3	4	5	6	
[1]	[2]	[3]	[4]	[5]	[6]	[7]	[8]
1. Pendurenan	-	-	-	-	-	-	-
2. Pondok Pucung	-	-	-	-	-	-	-
3. Karang Tengah	486	426	434	425	430	385	2.586
4. Karang Timur	11	6	3	4	5	11	40
5. Karang Mulya	65	71	71	68	62	60	397
6. Parung Jaya	26	24	23	24	24	23	144
7. Pondok Bahar	35	35	35	35	35	35	210
<b>Jumlah</b>	<b>623</b>	<b>562</b>	<b>566</b>	<b>556</b>	<b>556</b>	<b>514</b>	<b>3.377</b>

Sumber : Kantor Cabang Dinas Pendidikan Kecamatan Karang Tengah

Tabel 4.1.18 : Jumlah Murid Sekolah Dasar Swasta (SDS) Menurut Umur Per Kelurahan di Kecamatan Karang Tengah Per Juni 2020

Kelurahan	UMUR							
	≤6Th	7 Th	8Th	9Th	10Th	11Th	12Th	>13Th
[1]	[2]	[3]	[4]	[5]	[6]	[7]	[8]	[9]
1. Pendurenan	-	-	-	-	-	-	-	-
2. Pondok Pucung	-	-	-	-	-	-	-	-
3. Karang Tengah	462	385	461	369	483	375	42	2
4. Karang Timur	-	7	8	3	4	5	11	1
5. Karang Mulya	20	56	73	53	55	52	28	13
6. Parung Jaya	-	-	-	-	-	-	-	-
7. Pondok Bahar	-	20	30	30	30	30	30	30
<b>Jumlah</b>	<b>482</b>	<b>468</b>	<b>572</b>	<b>455</b>	<b>572</b>	<b>462</b>	<b>111</b>	<b>46</b>

Sumber : Kantor Cabang Dinas Pendidikan Kecamatan Karang Tengah

Tabel 4.1.19 : Jumlah Guru Sekolah Dasar Swasta (SDS) Menurut Tugasnya Per Kelurahan di Kecamatan Karang Tengah Per Juni 2020

Kelurahan	Tugas					Jumlah
	Guru Kelas	Guru Penjas	Guru Agama	Guru B.Inggris	Pelatih Pramuka	
[1]	[2]	[3]	[4]	[5]	[6]	[7]
1. Pendurenan	-	-	-	-	-	-
2. Pondok Pucung	-	-	-	-	-	-
3. Karang Tengah	90	8	10	9	18	135
4. Karang Timur	6	1	1	1	1	10
5. Karang Mulya	22	2	5	3	3	35
6. Parung Jaya	6	1	2	1	1	11
7. Pondok Bahar	6	1	1	1	-	9
<b>Jumlah</b>	<b>130</b>	<b>13</b>	<b>19</b>	<b>15</b>	<b>23</b>	<b>200</b>

Sumber : Kantor Cabang Dinas Pendidikan Kecamatan Karang Tengah



Tabel 4.2.1 : Banyaknya Fasilitas Kesehatan Menurut Jenis dan Jarak Terdekat Per Kelurahan di Kecamatan Karang Tengah Per Juni 2020

Kelurahan	Rumah Sakit		R.S Bersalin		Balai Pengobatan	
	Banyak Nya	Jarak (Km)	Banyak nya	Jarak (Km)	Banyak nya	Jarak (Km)
[1]	[2]	[3]	[4]	[5]	[6]	[7]
1. Pendurenan	-	-	-	-	1	0,30
2. Pondok Pucung	-	-	-	-	1	0,80
3. Karang Tengah	2	0,50	1	0,50	4	0,55
4. Karang Timur	1	0,50	-	-	1	0,70
5. Karang Mulya	-	-	-	-	-	-
6. Parung Jaya	-	-	2	1,00	-	-
7. Pondok Bahar	-	-	-	-	1	0,02
<b>Jumlah</b>	<b>3</b>	<b>1,00</b>	<b>3</b>	<b>1,50</b>	<b>8</b>	<b>2,37</b>

Sumber : Data Kelurahan

Tabel 4.2.1 : ( Lanjutan )

Kelurahan [1]	Puskesmas		Dokter Praktek		Bidan Praktek	
	Banyak Nya [8]	Jarak (Km) [9]	Banyak nya [10]	Banyak nya [11]	Banyak nya [12]	Jarak (Km) [13]
1. Pendurenan	1	0,80	1	0,70	-	-
2. Pondok Pucung	1	0,80	-	-	-	-
3. Karang Tengah	1	0,70	7	0,40	6	0,50
4. Karang Timur	-	-	-	-	-	-
5. Karang Mulya	-	-	3	0,10	5	0,05
6. Parung Jaya	1	1,00	-	-	-	-
7. Pondok Bahar	-	-	-	-	-	-
<b>Jumlah</b>	<b>4</b>	<b>3,30</b>	<b>11</b>	<b>1,20</b>	<b>11</b>	<b>0,55</b>

*Sumber : Data Kelurahan*

Tabel 4.2.2 : Jumlah Tenaga Kesehatan yang Tinggal di Kecamatan Karang Tengah Per Kelurahan Per Juni 2020

Kelurahan	Dokter Laki-laki	Dokter Perempuan	Bidan	Dukun Bayi	Mantri Kesehatan
[1]	[2]	[3]	[4]	[5]	[6]
1. Pendurenan	1	3	3	-	-
2. Pondok Pucung	-	-	3	-	-
3. Karang Tengah	12	9	17	-	2
4. Karang Timur	-	-	2	-	-
5. Karang Mulya	-	-	5	-	-
6. Parung Jaya	-	-	3	1	-
7. Pondok Bahar	2	2	3	-	-
<b>Jumlah</b>	<b>15</b>	<b>14</b>	<b>36</b>	<b>1</b>	<b>2</b>

Sumber : Data Kelurahan

Tabel 4.2.3 : Jenis Penyakit yang Diamati di Puskesmas Kecamatan Karang Tengah Per Juni 2020

Kelurahan	TB Paru Klinis	TB Paru BTA (+)	Pnumonia	Campak
[1]	[2]	[3]	[4]	[5]
1. Pendurenan	13	16	30	18
2. Pondok Pucung	14	6	13	12
3. Karang Tengah	-	5	40	3
4. Karang Timur	-	9	55	3
5. Karang Mulya	89	42	554	303
6. Parung Jaya	13	4	13	-
7. Pondok Bahar	21	6	16	10
<b>Jumlah</b>	<b>150</b>	<b>88</b>	<b>721</b>	<b>349</b>

Sumber : Dinas Kesehatan Kota Tangerang

Tabel 4.2.3 (Lanjutan)

Kelurahan	DBD	Hepatitis	Diare	Jumlah
[1]	[6]	[7]	[8]	[9]
1. Pendurenan	26	-	168	271
2. Pondok Pucung	1	-	109	155
3. Karang Tengah	9	-	231	288
4. Karang Timur	2	-	231	300
5. Karang Mulya	3	-	795	1.786
6. Parung Jaya	4	40	112	186
7. Pondok Bahar	82	57	192	384
<b>Jumlah</b>	<b>127</b>	<b>97</b>	<b>1.838</b>	<b>3.370</b>

Sumber : Dinas Kesehatan Kota Tangerang

Tabel 4.2.4 : Jumlah Penyakit DBD dan Diare yang Ditangani di Puskesmas Kecamatan Karang Tengah Per Juni 2020

Puskesmas	DBD		Diare	
	Jumlah Penderita	Jumlah Ditangani	Jumlah Penderita	Jumlah Ditangani
[1]	[2]	[3]	[4]	[5]
1. Pendurenan	26	26	168	168
2. Pondok Pucung	1	1	109	109
3. Karang Tengah	9	9	231	231
4. Karang Timur	2	2	231	231
5. Karang Mulya	3	3	795	795
6. Parung Jaya	2	2	57	57
7. Pondok Bahar	10	10	112	112
<b>Jumlah</b>	<b>53</b>	<b>53</b>	<b>1.703</b>	<b>1.703</b>

Sumber : Dinas Kesehatan Kota Tangerang

Tabel 4.2.5 : Jumlah Kunjungan Rawat Inap dan Rawat Jalan di Puskesmas Kecamatan Karang Tengah Per Juni 2020

Kelurahan	Rawat Inap	Rawat Jalan	Jumlah
[1]	[2]	[3]	[4]
1. Pendurenan	-	18.934	18.934
2. Pondok Pucung	-	8.614	8.614
3. Karang Tengah	-	3.774	3.774
4. Karang Timur	-	7.773	7.773
5. Karang Mulya	-	-	-
6. Parung Jaya	-	6.475	6.475
7. Pondok Bahar	-	15.610	15.610
<b>Jumlah</b>	<b>-</b>	<b>61.180</b>	<b>61.180</b>

Sumber : Dinas Kesehatan Kota Tangerang

Tabel 4.2.6 : Jumlah Pelayanan Kesehatan Gigi dan Mulut di Puskesmas Kecamatan Karang Tengah Per Juni 2020

Kelurahan	Tumpatan Gigi Tetap	Pencabutan Gigi Tetap	JUMLAH
[1]	[2]	[3]	[4]
1. Pendurenan	290	101	391
2. Pondok Pucung	158	52	210
3. Karang Tengah	13	43	56
4. Karang Timur	25	71	96
5. Karang Mulya	59	65	124
6. Parung Jaya	100	74	174
7. Pondok Bahar	189	171	360
<b>Jumlah</b>	<b>834</b>	<b>577</b>	<b>1.411</b>

Sumber : Dinas Kesehatan Kota Tangerang



Tabel 4.2.7 : Jumlah Pasangan Usia Subur (PUS), Peserta KB Aktif dan Peserta KB Baru Per Puskesmas di Kecamatan Karang Tengah Per Juni 2020

Kelurahan	PUS	Peserta KB Aktif	Peserta KB Baru
[1]	[2]	[3]	[4]
1. Pendurenan	3.199	2.660	327
2. Pondok Pucung	2.262	1.813	185
3. Karang Tengah	4.296	3.561	530
4. Karang Timur	2.561	2.412	2.412
5. Karang Mulya	2.902	2.349	30
6. Parung Jaya	1.029	579	27
7. Pondok Bahar	2.238	1.462	57
<b>Jumlah</b>	<b>18.487</b>	<b>14.836</b>	<b>3.568</b>

Sumber : Dinas Kesehatan Kota Tangerang

Tabel 4.2.8 : Jumlah Peserta KB Baru Menurut Alat Kontrasepsi Per Puskesmas di Kecamatan Karang Tengah Per Juni 2020

Kelurahan	MOP/ MOW	IUD	IMPLANT	Suntik	Pil	Kondom
[1]	[2]	[3]	[4]			
1. Pendurenan	2	35	3	141	117	29
2. Pondok Pucung	-	24	4	92	55	10
3. Karang Tengah	-	118	21	958	423	2
4. Karang Timur	-	28	14	1.598	672	100
5. Karang Mulya	-	33	14	180	180	84
6. Parung Jaya	-	4	2	11	3	228
7. Pondok Bahar	-	17	9	12	16	1.044
<b>Jumlah</b>	<b>2</b>	<b>259</b>	<b>67</b>	<b>2.992</b>	<b>1.466</b>	<b>1.497</b>

Sumber : Dinas Kesehatan Kota Tangerang

Tabel 4.2.9 : Jumlah Peserta KB Aktif Menurut Jenis Kontrasepsi Per Puskesmas di Kecamatan Karang Tengah Per Juni 2020

Kelurahan	MOP/ MOW	IUD	IMPLAN T	Suntik	Pil	Kondom
[1]	[2]	[3]	[4]	[5]	[6]	[7]
1. Pendurenan	132	403	120	1.215	555	235
2. Pondok Pucung	64	319	109	743	461	117
3. Karang Tengah	-	60	45	3.005	777	111
4. Karang Timur	-	28	14	1.598	672	100
5. Karang Mulya	133	630	123	1.145	180	144
6. Parung Jaya	252	476	194	3.735	1.914	228
7. Pondok Bahar	768	2.531	798	10.580	1.845	1.047
<b>Jumlah</b>	<b>1.349</b>	<b>4.447</b>	<b>1.403</b>	<b>22.021</b>	<b>6.404</b>	<b>1.982</b>

Sumber : Dinas Kesehatan Kota Tangerang

Tabel 4.2.10 : Persentase Kunjungan Ibu Hamil Per Puskesmas di Kecamatan Karang Tengah Per Juni 2020

Kelurahan	Ibu Hamil	K1	Persentase K1 (%)	K4	Persentase K4 (%)
[1]	[2]	[3]	[4]	[5]	[6]
1. Pendurenan	430	399	92,79	387	90,00
2. Pondok Pucung	285	316	110,88	326	114,39
3. Karang Tengah	618	618	100,00	524	84,79
4. Karang Timur	373	371	99,46	367	98,39
5. Karang Mulya	315	292	92,70	290	92,06
6. Parung Jaya	142	142	100,00	123	86,62
7. Pondok Bahar	295	295	100,00	285	96,61
<b>Jumlah</b>	<b>2.458</b>	<b>2.433</b>	<b>98,98</b>	<b>2.302</b>	<b>93,65</b>

Sumber : Dinas Kesehatan Kota Tangerang

Tabel 4.2.11 : Jumlah Ibu Hamil yang Mendapatkan Pelayanan Fe1, Fe3 dan Imunisasi TT1 dan TT2 Per Puskesmas di Kecamatan Karang Tengah Per Juni 2020

Kelurahan	Ibu Hamil	Fe1	Fe3	TT1	TT2
[1]	[2]	[3]	[4]	[5]	[6]
1. Pendurenan	430	399	399	-	-
2. Pondok Pucung	285	316	316	-	-
3. Karang Tengah	618	618	618	-	-
4. Karang Timur	373	371	371	-	-
5. Karang Mulya	315	292	290	-	-
6. Parung Jaya	142	-	-	-	-
7. Pondok Bahar	295	-	-	-	-
<b>Jumlah</b>	<b>2.458</b>	<b>1.996</b>	<b>1.994</b>	<b>-</b>	<b>-</b>

Tabel 4.2.12 : Persentase Pertolongan Persalinan oleh Tenaga Kesehatan Per Puskesmas di Kecamatan Karang Tengah Per Juni 2020

Kelurahan	Ibu Hamil	Persalinan	Pertolongan Persalinan oleh Tenaga Kesehatan	Persentase Pertolongan Persalinan (%)
[1]	[2]	[3]	[4]	[5]
1. Pendurenan	430	358	358	83,26
2. Pondok Pucung	285	295	295	103,51
3. Karang Tengah	618	590	524	84,79
4. Karang Timur	373	356	356	95,44
5. Karang Mulya	315	280	280	88,89
6. Parung Jaya	142	108	108	76,06
7. Pondok Bahar	295	254	254	86,10
<b>Jumlah</b>	<b>2.458</b>	<b>2.241</b>	<b>2.175</b>	<b>88,49</b>

Sumber : Dinas Kesehatan Kota Tangerang

Tabel 4.2.13 : Jumlah Kematian Ibu Per Puskesmas di Kecamatan Karang Tengah Per Juni 2020

Kelurahan	Ibu Hamil	Ibu Bersalin	Ibu Nifas	Jumlah
[1]	[2]	[3]	[4]	[4]
1. Pendurenan	-	-	-	-
2. Pondok Pucung	-	-	-	-
3. Karang Tengah	-	-	-	-
4. Karang Timur	-	-	-	-
5. Karang Mulya	-	-	-	-
6. Parung Jaya	142	135	108	385
7. Pondok Bahar	295	281	254	830
<b>Jumlah</b>	<b>437</b>	<b>416</b>	<b>362</b>	<b>1.215</b>

Sumber : Dinas Kesehatan Kota Tangerang

Tabel 4.2.14 : Jumlah Posyandu Menurut Kategori Posyandu per Puskesmas di Kecamatan Karang Tengah Per Juni 2020

Kelurahan	Pratama	Madya	Purnama	Mandiri
[1]	[2]	[3]	[4]	[5]
1. Pendurenan	-	-	11	2
2. Pondok Pucung	-	-	6	-
3. Karang Tengah	-	1	17	-
4. Karang Timur	-	10	-	-
5. Karang Mulya	-	8	3	-
6. Parung Jaya	-	-	5	-
7. Pondok Bahar	-	-	8	-
<b>Jumlah</b>	<b>-</b>	<b>19</b>	<b>50</b>	<b>2</b>

Sumber : Dinas Kesehatan Kota Tangerang



Tabel 4.2.15 : Jumlah Cakupan Imunisasi Bayi Per Puskesmas di Kecamatan Karang Tengah Per Juni 2020

Kelurahan	Campak	DPT-HB3	Polio 4A	Jumlah
[1]	[2]	[3]	[4]	[5]
1. Pendurenan	281	491	467	1.239
2. Pondok Pucung	86	165	166	417
3. Karang Tengah	595	621	621	1.837
4. Karang Timur	359	375	375	1.109
5. Karang Mulya	303	316	316	935
6. Parung Jaya	188	233	235	656
7. Pondok Bahar	303	254	355	912
<b>Jumlah</b>	<b>2.115</b>	<b>2.455</b>	<b>2.535</b>	<b>7.105</b>

Sumber : Dinas Kesehatan Kota Tangerang

Tabel 4.2.16 : Jumlah Bayi yang di Beri ASI Eksklusif Per Juni 2020

Kelurahan	Jumlah Bayi	Bayi yang Diberi ASI Eksklusif
[1]	[2]	[3]
1. Pendurenan	154	119
2. Pondok Pucung	135	93
3. Karang Tengah	396	272
4. Karang Timur	220	151
5. Karang Mulya	242	166
6. Parung Jaya	108	354
7. Pondok Bahar	254	501
<b>Jumlah</b>	<b>1.509</b>	<b>1.656</b>

Sumber : Bank Data Kecamatan Karang Tengah

Tabel 4.2.17 : Jumlah Bayi Lahir dan Mati per Puskesmas di Kecamatan Karang Tengah Per Juni 2020

Kelurahan	Lahir Hidup	Lahir Mati	Jumlah
[1]	[2]	[3]	[4]
1. Pendurenan	-	-	-
2. Pondok Pucung	-	-	-
3. Karang Tengah	590	-	590
4. Karang Timur	356	-	356
5. Karang Mulya	280	-	280
6. Parung Jaya	108	-	108
7. Pondok Bahar	254	-	254
<b>Jumlah</b>	<b>1.588</b>	<b>-</b>	<b>1.588</b>

Sumber : Bank Data Kecamatan Karang Tengah

Tabel 4.2.18 : Banyaknya Penderita Cacat di Kecamatan Karang Tengah Menurut Jenis Kecacatan per Kelurahan Per Juni 2020

Kelurahan	Buta	Bisu Tuli	Tuna Daksa	Tuna Grahita	Jumlah
[1]	[2]	[3]	[4]	[5]	[6]
1. Pendurenan	-	-	-	-	-
2. Pondok Pucung	-	-	-	-	-
3. Karang Tengah	5	-	2	-	7
4. Karang Timur	-	3	3	2	8
5. Karang Mulya	2	1	-	3	6
6. Parung Jaya	-	-	-	-	-
7. Pondok Bahar	-	-	-	-	-
<b>Jumlah</b>	<b>7</b>	<b>4</b>	<b>5</b>	<b>5</b>	<b>21</b>

Sumber : Bank Data Kecamatan Karang Tengah

Tabel 4.3.1 : Jumlah Sarana Ibadah di Kecamatan Karang Tengah  
Per Juni 2020

	Kelurahan	Mesjid	Mushala	Gereja	Pura	Vihara	Jumlah
	[1]	[2]	[3]	[4]	[5]	[6]	[7]
1.	Pendurenan	12	12	-	-	-	24
2.	Pondok Pucung	3	7	-	-	-	10
3.	Karang Tengah	12	23	-	-	-	35
4.	Karang Timur	9	13	-	-	-	22
5.	Karang Mulya	6	17	-	-	-	23
6.	Parung Jaya	2	11	-	-	-	13
7.	Pondok Bahar	5	12	-	-	-	17
	<b>Jumlah</b>	<b>49</b>	<b>95</b>	<b>-</b>	<b>-</b>	<b>-</b>	<b>144</b>

Sumber : Kantor Kecamatan Karang Tengah

Tabel 4.3.2 : Jumlah Majelis Ta'lim dan Guru Ngaji di Kecamatan Karang Tengah Per Juni 2020

Kelurahan	Majelis Ta'lim	Guru Ngaji
[1]	[2]	[3]
1. Pendurenan	28	48
2. Pondok Pucung	19	34
3. Karang Tengah	37	107
4. Karang Timur	11	52
5. Karang Mulya	10	74
6. Parung Jaya	19	39
7. Pondok Bahar	28	38
<b>Jumlah</b>	<b>152</b>	<b>392</b>

Sumber : Bank Data Kecamatan Karang Tengah

Tabel 4.3.3 : Jumlah Pernikahan Per Kelurahan di Kecamatan Karang Tengah Per Juni 2020

Kelurahan	Jenis Nikah		
	NK	NB	Jumlah
[1]	[2]	[3]	[4]
1. Pendurenan	18	95	113
2. Pondok Pucung	25	74	99
3. Karang Tengah	45	178	223
4. Karang Timur	15	82	97
5. Karang Mulya	12	60	72
6. Parung Jaya	12	32	44
7. Pondok Bahar	12	84	96
<b>Jumlah</b>	<b>139</b>	<b>605</b>	<b>744</b>

NK : Nikah Kantor

NB : Nikah Bedolan

Sumber : Kantor Urusan Agama (KUA) Kecamatan Karang Tengah







# Bab 5

## Pertanian







## **Pertanian**

Pengumpulan data luas panen dilakukan setiap bulan oleh Mantri Pertanian/Kepala Cabang Dinas Kecamatan (KCD) dan dilaporkan dengan formulir Statistik Pertanian (SP). Pengumpulan data dilakukan dengan pendekatan area kecamatan Survei Pertanian Hortikultura (SPH).

Wilayah Kecamatan Karang Tengah yang sangat kecil berpotensi pertanian dan sejenisnya (Data pokok tanaman pangan yang dikumpulkan). Produksi tanaman pangan merupakan hasil perkalian antara luas panen dengan produktivitas. Akan tetapi untuk Kecamatan Karang Tengah adalah wilayah yang sangat kecil berpotensi Pertanian dan Konveksi Data tanaman pangan mencakup padi dan palawija (jagung, kedelai, kacang tanah, ubi kayu, dan ubi jalar).

Data statistik peternakan merupakan data sekunder yang diperoleh dari Dinas Pertanian Kota Tangerang.

Tabel 5.1 : Populasi Ternak Menurut Jenis Ternak di Kecamatan Karang Tengah Tahun 2013-2020

Jenis Tanaman	2014	2015	2016	2017	2018	2019	2020
(1)	(3)	(4)	(5)	(6)	(7)	(8)	(9)
1. Sapi Potong	-	-	-	-	-	112	-
2. Kerbau	-	-	-	-	-	2	-
3. Kuda	-	-	-	-	-	-	-
4. Kambing	-	-	-	-	-	342	-
5. Domba	-	-	-	-	-	7	-
6. Babi	-	-	-	-	-	-	-
7. Ayam Buras	-	-	-	-	-	-	-
8. Ayam Petelur	-	-	-	-	-	-	-
9. Ayam Ras Pedaging	-	-	-	-	-	-	-
10. Itik	-	-	-	-	-	-	-
<b>Total</b>	-	-	-	-	-	<b>112</b>	-

Sumber: Bank Data Kecamatan Karang Tengah

Note: n/a (data tidak tersedia)

Tabel 5.2 : Jumlah Ternak yang Dipotong Menurut Jenis Ternak di Kecamatan Karang Tengah Tahun 2013-2020

Jenis Tanaman	2014	2015	2016	2017	2018	2019	2020
(1)	(3)	(4)	(5)	(6)	(7)	(8)	(9)
1. Sapi Potong	-	-	-	-	-	-	-
2. Kerbau	-	-	-	-	-	-	-
3. Kuda	-	-	-	-	-	-	-
4. Kambing	-	-	-	-	-	-	-
5. Domba	-	-	-	-	-	-	-
6. Babi	-	-	-	-	-	-	-
7. Ayam Buras	-	-	-	-	-	-	-
8. Ayam Petelur	-	-	-	-	-	-	-
9. Ayam Ras Pedaging	-	-	-	-	-	-	-
10. Itik	-	-	-	-	-	-	-
<b>Total</b>	-	-	-	-	-	-	-

Sumber: Bank Data Kecamatan Karang Tengah

Note: n/a (data tidak tersedia)

Tabel 5.3 : Produksi Tanaman Pangan di Kecamatan Karang Tengah Tahun 2013-2020

Jenis Tanaman	2013	2014	2015	2016	2017	2018	2019	2020
(1)	(2)	(3)	(4)	(5)	(6)	(7)	(8)	(9)
<b>Padi</b>								
Padi Sawah	-	-	-	-	-	-	-	-
Padi Ladang	-	-	-	-	-	-	-	-
Padi (sawah+Ladang)	-	-	-	-	-	-	-	-
<b>Palawija</b>								
Jagung	-	-	-	-	-	-	-	-
Kedelai	-	-	-	-	-	-	-	-
Kacang Tanah	-	-	-	-	-	-	-	-
Kacang Hijau	-	-	-	-	-	-	-	-
Ubi Kayu	-	-	-	-	-	-	-	-
Ubi Jalar	-	-	-	-	-	-	-	-

Sumber: Bank Data Kecamatan Karang Tengah

Note: n/a (data tidak tersedia)



# Bab 6

# INDUSTRI







## **Perindustrian**

Jasa Industri adalah kegiatan industri yang melayani keperluan pihak lain. Pada kegiatan ini bahan baku disediakan oleh pihak lain sedangkan pihak pengolah hanya melakukan pengolahannya dengan mendapat imbalan sebagai balas jasa (upah maklon).

Perusahaan atau usaha industri adalah suatu unit (kesatuan) usaha yang melakukan kegiatan ekonomi, bertujuan menghasilkan barang atau jasa, terletak pada suatu bangunan atau lokasi tertentu, dan mempunyai catatan administrasi tersendiri mengenai produksi dan struktur biaya serta ada seorang atau lebih yang bertanggung jawab atas usaha tersebut. Industri Besar menyerap tenaga kerja 100 orang atau lebih, Industri Sedang antara 20 sampai 99 orang, Industri Kecil antara 5 sampai 19 orang dan Industri Rumah Tangga kurang dari 5 orang tenaga kerjanya.

Tabel 6.1 : Jumlah Perusahaan Industri Besar/Sedang dan Kecil Per Kelurahan di Kecamatan Karang Tengah Per Juni 2020

Kelurahan	Jenis Industri		
	Besar/Sedang	Kecil	Jumlah
[1]	[2]	[3]	[4]
1) Pendurenan	-	-	-
2) Pondok Pucung	1	2	3
3) Karang Tengah	-	10	10
4) Karang Timur	3	-	3
5) Karang Mulya	3	75	78
6) Parung Jaya	-	16	16
7) Pondok Bahar	-	-	-
<b>Jumlah</b>	<b>7</b>	<b>103</b>	<b>110</b>

Sumber : Bank Data Kecamatan Karang Tengah

Tabel 6.2 : Jumlah Tenaga Kerja Industri Besar/Sedang dan Kecil Per Kelurahan di Kecamatan Karang Tengah Per Juni 2020

Kelurahan	Jenis Industri		
	Besar/Sedang	Kecil	Jumlah
[1]	[2]	[3]	[4]
1) Pendurenan	-	-	-
2) Pondok Pucung	50	20	70
3) Karang Tengah	300	65	365
4) Karang Timur	-	-	-
5) Karang Mulya	4,000	250	4,250
6) Parung Jaya	-	25	25
7) Pondok Bahar	-	-	-
<b>Jumlah</b>	<b>4.350</b>	<b>360</b>	<b>4.710</b>

Sumber : Bank Data Kecamatan Karang Tengah





# Bab 7

# PERDAGANGAN



JUAL BELI



## **Perdagangan**

Untuk sarana perdagangan di Kecamatan Karang Tengah terdapat 1 Pasar dengan Bangunan Permanen, 1.387 Warung/Toko, 53 Toserba/Swalayan, 69 Restoran/Rumah Makan, 986 Kios Viocer, 52 Bengkel Motor/Mobil, dan 5 buah Pom Bensin.

Tabel 7.1 : Jumlah Fasilitas Perdagangan Per Kelurahan di Kecamatan Karang Tengah Per Juni 2020

Kelurahan	Bangunan Pasar Permanen	Toko / Warung	Toserba/ Swalayan	Restoran/ Rumah Makan	Kios Voucher
[1]	[2]	[4]	[5]	[6]	[7]
1. Pendurenan	-	216	7	2	225
2. Pondok Pucung	-	192	7	3	197
3. Karang Tengah	-	450	17	9	403
4. Karang Timur	-	310	9	2	-
5. Karang Mulya	-	172	9	53	75
6. Parung Jaya	-	12	-	-	1
7. Pondok Bahar	1	35	4	-	85
<b>Jumlah</b>	<b>1</b>	<b>1.387</b>	<b>53</b>	<b>69</b>	<b>986</b>

*Sumber : Data Bank Kelurahan*



Tabel 7.2 : Jumlah Fasilitas Bengkel Motor/Mobil dan Pom Bensin di Kecamatan Karang Tengah Pada Per Juni 2020

<b>Kelurahan</b>	<b>Bengkel Motor/Mobil</b>	<b>Pom Bensin</b>
<b>[1]</b>	<b>[2]</b>	<b>[3]</b>
1. Pendurenan	5	-
2. Pondok Pucung	3	-
3. Karang Tengah	17	2
4. Karang Timur	1	1
5. Karang Mulya	8	1
6. Parung Jaya	4	1
7. Pondok Bahar	14	-
<b>Jumlah</b>	<b>52</b>	<b>5</b>

*Sumber : Bank data Kecamatan Karang Tengah*







# Bab 8 Pariwisata







## **SARANA PARIWISATA**

Konsep dan definisi pariwisata mengikuti rekomendasi ialah setiap pengunjung yang mengunjungi suatu Kota/Negara di luar tempat tinggalnya, didorong oleh satu atau beberapa keperluan tanpa bermaksud memperoleh penghasilan di tempat yang dikunjungi dan lamanya kunjungan tersebut tidak lebih dari satu tahun (12 bulan). Dan untuk wilayah Kecamatan Karang Tengah tidak berpotensi tempat wisata, Definisi ini mencakup 2 (dua) kategori wisatawan mancanegara, yaitu : ialah setiap pengunjung seperti definisi di atas yang tinggal paling sedikit 24 jam, akan tetapi tidak lebih dari 1 (satu) tahun di tempat yang dikunjungi, dengan maksud antara lain : berlibur, rekreasi, olahraga, bisnis, menghadiri pertemuan, studi dan kunjungan dengan alasan kesehatan.

Tabel 8.1 : Jumlah Perusahaan/Unit Usaha Pendukung Sektor Pariwisata menurut Kelurahan di Kecamatan Karang Tengah Per Juni 2020

Kelurahan	Usaha Perjalanan Wisata	Restoran/ Rumah makan	Kafe	Bar, Pub dan Karaoke
(1)	(2)	(3)	(4)	(5)
1) Pendurenan	1	2	-	-
2) Pondok Pucung	-	3	-	-
3) Karang Tengah	-	-	-	-
4) Karang Timur	-	2	1	-
5) Karang Mulya	2	25	9	-
6) Parung Jaya	-	-	-	-
7) Pondok Bahar	-	-	-	-
<b>Jumlah</b>	<b>3</b>	<b>32</b>	<b>10</b>	<b>-</b>

Sumber: Bank Kecamatan Karang Tengah



# Bab 9

## KEUANGAN







## Keuangan

Dari segi pendapatan wilayah pada tahun 2020, berdasarkan catatan Dinas Badan Pendapatan Daerah (Bapenda) Kota Tangerang per Juni 2020, realisasi pemasukan Pajak Bumi dan Bangunan (PBB) di Kecamatan Karang Tengah mencapai Rp. **4.272.316.327,-**. Sedangkan untuk Realisasi Pendapatan Daerah per Desember 2019 Sebesar **Rp. 23.444.166.199.**

Tabel 9.1 : Persentase Target dan Realisasi Penarikan Pajak Bumi dan Bangunan Per Kelurahan di Kecamatan Karang Tengah Tahun 2020

(Rupiah)

Kelurahan	Total Di Bayar s/d Desember 2019	Total Di Bayar s/d Juni 2020
[1]	[2]	[4]
1. Pendurenan	1.152.493.429	330.619.691
2. Pondok Pucung	1.081.524.217	413.185.639
3. Karang Tengah	4.449.413.215	1.158.198.039
4. Karang Timur	2.338.616.223	419.012.443
5. Karang Mulya	10.478.210.745	1.485.543.673
6. Parung Jaya	2.299.405.723	180.043.259
7. Pondok Bahar	1.644.502.647	285.713.583
<b>Jumlah</b>	<b>23.444.166.199</b>	<b>4.272.316.327</b>

Sumber : Badan Pendapatan Daerah Kota Tangerang



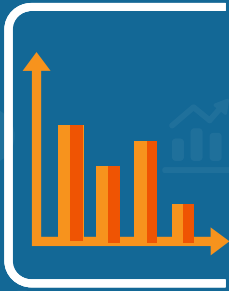

**K  
C  
D  
A**

# KECAMATAN DALAM ANGKA

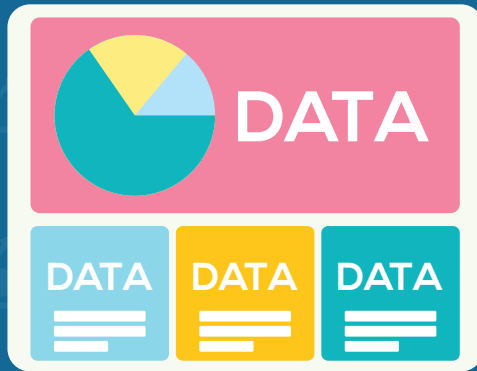

**Dinas Komunikasi dan Informatika**  
Lantai 4 Gedung Pusat Pemerintahan Kota Tangerang  
Jl. Satria Sudirman No.1, Suka Asih, Kota Tangerang, 15123



**Telp. 021-55764955**



**Fax. 021-5569457**



[tangerangkota.go.id](http://tangerangkota.go.id)



[statistik.tangerangkota.go.id](http://statistik.tangerangkota.go.id)



[diskominfo@tangerangkota.go.id](mailto:diskominfo@tangerangkota.go.id)

